

2022학년도 수시

신입생 모집요강



국립 서울과학기술대학교
SEOUL NATIONAL UNIVERSITY OF SCIENCE & TECHNOLOGY

2022학년도 서울과학기술대학교 수시모집 전형 요약

□ 주요 변경사항

01. 첨단학과 신설

- 첨단학과 신설로 인한 학생정원 조정사항 반영(본교 모집정원 총 90명 증원)

기존		변경	
정원 내	2,067명	정원 내	2,157명
정원 외	227명	정원 외	227명
합 계	2,294명	합 계	2,384명

인공지능응용학과(21학년도 신설)		지능형반도체공학과(22학년도 신설)		미래에너지융합학과(22학년도 신설)	
학생부교과	13명	학생부교과	7명	학생부교과	7명
학생부종합(첨단인재)	30명	학생부종합(첨단인재)	15명	학생부종합(첨단인재)	15명
정시	17명	정시	8명	정시	8명
합 계	60명	합 계	30명	합 계	30명

02. 복수지원 허용

- 복수지원 허용범위(최대 5회 지원가능)
- 전형별로 모집단위는 1개만 선택할 수 있음

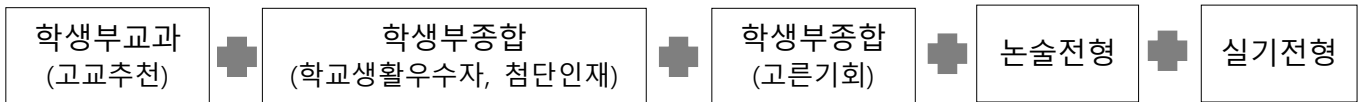

03. 등록 절차 간소화를 통한 수험생 부담 완화

- 수시 합격자 등록예치금 수납 폐지 및 온라인 문서등록

기존 (2021학년도)	변경 (2022학년도)	상세안내
등록예치금(200,000원) 수납	온라인 문서등록	P.9

04. 수시모집 축소 및 정시 확대

- 총 모집인원 2,384명 중 수시모집 63%(1,503명), 정시모집 37%(881명)

05. 수시모집 논술전형 축소(인문계열 폐지, 자연계열 축소)

- 논술전형 모집인원 217명(인문계열 폐지)

06. 첨단인재전형 신설 및 SW인재전형 폐지

- 첨단인재전형 신설
- 소프트웨어인재전형 컴퓨터공학과 6명 모집 폐지

□ 학생부위주전형

전형명 (모집인원)		전형 방법		수능 최저 학력 기준	제출서류
		1단계	2단계		
학생부교과	고교추천전형 (433명)	학생부 교과 100% (일괄합산)		있음	<ul style="list-style-type: none"> 고등학교 학교생활기록부 학교장추천서
학생부종합	학교생활우수자전형 (343명)	서류 100% (3배수)	1단계 성적 70% + 면접 30%	없음	<ul style="list-style-type: none"> 고등학교 학교생활기록부 자기소개서
	첨단인재전형 (60명)				
	고른기회전형(국가보훈대상자) (27명)				
	고른기회전형(기회균형) (56명)				
	고른기회전형(농어촌학생) (59명)				
	고른기회전형(평생학습자) (72명)				
	고른기회전형(특성화고등을 졸업한재직자) (168명)				

□ 논술위주 전형

전형명 (모집인원)	전형방법	수능 최저학력기준	제출서류
논술전형 (217명)	학생부 교과 30% + 논술 70%	없음	<ul style="list-style-type: none"> 고등학교 학교생활기록부

□ 실기위주전형

전형명 (모집인원)	전형방법		수능 최저학력기준	제출서류
	1단계	2단계		
실기전형 (68명)	학생부 교과 100% (10배수)	실기 100%	없음	<ul style="list-style-type: none"> 고등학교 학교생활기록부

차 례

- I. 입학전형 일정표 1
- II. 모집단위별 모집인원 3
- III. 원서접수 및 지원자 유의사항 4
 - 1. 원서접수 방법 4
 - 2. 원서접수 시 유의사항 5
 - 3. 지원자 유의사항 5
 - 4. 제출서류 안내 7
 - 5. 전형료 및 반환 안내 8
 - 6. 합격자 등록 안내 8
 - 7. 개인정보 수집 및 이용 안내 10
 - 8. 이의신청 안내 11
- IV. 전형별 안내 12
 - 1. 학생부교과 12
 - 고교추천전형 12
 - 2. 학생부종합 14
 - 학교생활우수자전형 14
 - 첨단인재전형 16
 - 3. 학생부종합(고른기회전형) 18
 - 국가보훈대상자 18
 - 기회균형 20
 - 농어촌학생 23
 - 평생학습자 25
 - 특성화고등을졸업한재직자 29
 - 4. 논술(논술전형) 32
 - 5. 실기(실기전형) 34
- V. 학교생활기록부 반영방법 36
 - 서식
 - (서식1) 자기소개서 문항 42
 - 자기소개서 작성 유의사항 43
 - 자기소개서 유사도 검증기준 및 처리절차 44
 - (서식2) 학교생활기록부 대체 서식 46
 - 학교생활기록부 대체 서식 작성 방법 47
 - (서식3) 농어촌학생전형 추천서 48
 - (서식4) 농어촌 거주사실 확인서 49
- VI. 참고사항 49
 - 1. 외국대학과의 복수학위 취득과정 안내 50
 - 2. 연계융합전공 소개 51
 - 3. 등록금 및 장학제도 안내 52
 - 4. 생활관 안내 55
 - ★ 2022학년도 신입학생 학력테스트 실시 안내 56
 - ★ 학부(과) 전화번호 57
 - ★ 학교위치 및 교통안내 58
 - ★ 캠퍼스맵 59

I. 입학전형 일정표

1. 전형 일정

※ 원서접수 : 2021. 9. 10.(금) 09:00 ~ 2021. 9. 14.(화) 18:00

전형		서류 제출마감 (자기소개서, 개별서류)	1단계 고사일	1단계 합격자발표	2단계 고사일	최종 합격자 발표
일괄 합산	학생부 교과	고교추천전형 9. 10.(금) 09:00 ~ 9. 15.(수) 18:00 * 학교장추천서 : 9. 10.(금) 09:00 ~ 9. 22(수) 18:00		-	-	12. 16.(목) 14:00
	논술	논술전형 -	11. 22.(월) ~ 23.(화) 10:00(오전) 15:30(오후)	-	-	
다 단 계	학생부 종합	학교생활우수자전형 첨단인재전형 9. 10.(금) 09:00~ 9. 15.(수) 18:00		11.19.(금) 14:00	11. 27.(토)	11. 3.(수) 14:00
	고 른 기 회	국가보훈대상자 기회균형 농어촌학생 평생학습자 특성화고등졸업재직자 9. 10.(금) 09:00~ 9. 15.(수) 18:00			11. 28.(일)	
	실기	실기전형 -	-	10. 5.(화) 14:00	10. 16.(토) 08:30	

- ※ 서류 제출 대상자가 서류 제출 기한 내에 공통 서류(자기소개서) 및 개별 제출서류를 입력 또는 제출하지 않을 경우, 전형대상에서 제외될 수 있습니다.
- ※ 제출 서류 및 제출 방법 확인은 각 지원 전형별 서류 제출 방법을 참고하기 바랍니다.
- ※ 자기소개서는 입력기간 이후 입력 및 수정 불가합니다.
- ※ 전형별 제출 서류는 온라인 및 등기우편 제출을 원칙으로 하며(토·일, 공휴일 제외) 등기우편은 9.15.(수) 우체국 소인까지 유효합니다.
- ※ 제출서류 도착여부를 필히 확인하시기 바랍니다.
- ※ 모든 지원자는 각 고사 참여 시 사진이 인쇄된 수험표와 신분증을 고사 당일에 지참해야 합니다.
 - 신분증 인정 범위 : 주민등록증, 운전면허증, 여권, 주민등록증 발급 신청 확인서, 학생증 (2022년 1~2월 고등학교 졸업예정자만 인정)
- ※ 고사일은 원서 접수 마감 후 지원자 수에 의해 변경될 수 있습니다.(논술고사 및 각종 고사는 코로나 등 감염병 발생으로 일정이 변경될 수 있음, 또한, 논술고사 학과별 응시일정은 원서접수 전 홈페이지에 안내 예정)

2. 합격자 발표

가. 1단계 합격자 발표

전형		발표일시	비고
실기전형		2021. 10. 5.(화) 14:00	본교 입학홈페이지
학생부 종합전형	학교생활우수자전형 첨단인재전형	2021. 11. 19.(금) 14:00	
	고른기회		국가보훈대상자 기회균형 농어촌학생 평생학습자 특성화고등졸업재직자

나. 최종합격자 발표

전형		발표일시	비고
실기전형		2021. 11. 3.(수) 14:00	본교 입학홈페이지
논술전형		2021. 12. 16.(목) 14:00	
학생부교과	고교추천전형		
학생부 종합전형	학교생활우수자전형 첨단인재전형	2021. 12. 16.(목) 14:00	
	고른기회		국가보훈대상자 기회균형 농어촌학생 평생학습자 특성화고등졸업재직자

3. 총원합격자 발표 및 등록

구분	일정	방법	비고	
합격자 등록(온라인 문서등록)	2021. 12. 17.(금) 09:00부터 2021. 12. 20.(월) 16:00까지	문서등록	미등록 시 불합격 처리	
추가합격자 발표 및 등록	1차 발표	2021. 12. 21.(화) 14:00	본교 입학홈페이지	개별 통지하지 않음
	1차 등록	2021. 12. 23.(목) 14:00까지	문서등록	미등록 시 불합격 처리
	2차 발표	2021. 12. 23.(목) 18:00	본교 입학홈페이지	개별 통지하지 않음
	2차 등록	2021. 12. 25.(토) 14:00까지	문서등록	미등록 시 불합격 처리
	3차 발표	2021. 12. 25.(토) 18:00	전화충원 발표	전화충원 발표(당일 오후6시 마감) 후 입학홈페이지 게시
	3차 등록	2021. 12. 26.(일) 14:00까지	문서등록	미등록 시 불합격 처리
	4차 발표	2021. 12. 26.(일) 18:00	전화충원발표	전화충원 발표(당일 오후6시 마감) 후 입학홈페이지 게시
	4차 등록	2021. 12. 27.(월) 16:00까지	문서등록	미등록 시 불합격 처리
	5차 발표	2021. 12. 27.(월) 20:00	전화충원발표	전화충원 발표(당일 오후8시 마감) 후 입학홈페이지 게시
	5차 등록	2021. 12. 28.(화) 18:00까지	문서등록	미등록 시 불합격 처리
등록금 납부	2022. 2. 9.(수) 09:00부터 2022. 2. 11.(금) 16:00까지	본교 지정은행 (추후 본교 입학홈페 이지 공지)	'합격자 온라인 문서등록'을 완료하더 라도 등록금을 납부기간에 납부하지 않 으면 불합격 처리	

Ⅱ. 모집단위별 모집인원

계열	대학명	모집 단위	계	모집인원								일반전형		
				학생부위주								논술 위주	실기 위주	
				학생부 교과	학생부종합					논술	실기			
					고교 추천	학교 생활 우수자	첨단 인재	고른기회						
				국가 보훈 대상자	기회 균형	평생 학습자	농어촌 학생	특성화 고졸 재직자						
자연	공과 대학	기계시스템디자인공학과 ◆	124	46	33		3	6		6		30		
		기계·자동차공학과 ◆	111	41	30		3	5		5		27		
		안전공학과	40	15	11		1	2		2		9		
		신소재공학과	54	21	16		1	2		1		13		
		건설시스템공학과 ◆	76	28	22		2	6		1		17		
		건축학부(건축공학전공) ◆	49	18	14		1	3		2		11		
		건축학부(건축학전공)_자연	25	10	7		1	1		1		5		
	정보 통신 대학	전기정보공학과 ◆	83	32	22		2	5		1		21		
		전자IT미디어공학과 ◆	90	34	25		3	5		1		22		
		컴퓨터공학과	41	15	12		1	2		1		10		
	에너지 바이오 대학	화공생명공학과 ◆	43	15	13		1	3		1		10		
		환경공학과	환경공학전공 ◆	20	6	4		1	3		3		3	
			환경정책전공_자연	9	3	3					1		2	
		식품공학과	33	12	9		1	2		3		6		
		정밀화학학과	31	11	8		1	1		3		7		
		안경광학과	32	11	9		1	1		3		7		
	기술경영 융합대학	산업공학과	산업정보시스템전공	38	15	10		1	3		1		8	
			ITM전공	20	9	7					1		3	
		MSDE학과	22	8	6					2		6		
	인문	공과대학	건축학부(건축학전공)_인문	8	4	3			1					
에너지대학			환경공학과(환경정책전공)_인문	5	3	2								
		인문사회 대학	영어영문학과	19	9	8			1		1			
행정학과			31	16	12		1	1		1				
기술경영 융합대학		경영학과	경영학전공	27	13	11		1	1		1			
			글로벌테크노경영전공	22	11	9					2			
예체능	에너지대학	스포츠과학과	14		11					3				
		조형대학	디자인학과	산업디자인전공	11				1				10	
	시각디자인전공			15		3				1		11		
	도예학과		20		3				3		14			
	금속공예디자인학과		22		3				4		15			
조형예술학과	21						3		18					
자연 인문	미래융합 대학	융합공학부	100						24		76			
		융합사회학부	140						48		92			
자연	창의융합 대학	인공지능응용학과 ★	43	13	30									
		지능형반도체공학과	22	7	15									
		미래에너지융합학과	22	7	15									
합 계			1,503	433	343	60	27	56	72	(59)	(168)	217	68	

- (숫자)는 정원 외 선발인원임. 특성화고등을졸업한재직자와 농어촌학생은 정원 외로 모집함
- (◆)표시된 전공(또는 프로그램)은 공학교육인증(ABEEK)기준의 교육과정을 운영함
- 건축학부(건축학전공)는 한국건축학교육인증원(KAAB)의 인증기준에 부합하는 교육과정을 운영함
- 기계자동차공학과 신입생은 1학년 2학기 말 기계공학프로그램자동차공학프로그램 중 하나의 프로그램을, 기계시스템디자인공학과 신입생은 1학년 2학기 말 기계설계자동화공학프로그램기계디자인금형공학프로그램 중 하나의 프로그램을 선택해야 하며, 프로그램별 배정인원은 개인 선호도와 1학기 성적을 고려하여 일정 비율로 배분됨
- ★표시된 인공지능응용학과 4년(8학기) 전액 장학금 지원. 직전학기의 취득학점 15학점 이상으로 F학점이 없이 평점평균 B0(3.0)이상인 경우
- 미래융합대학 신입생은 1학년 2학기 말 소속 학부내에 전공배정이 이루어지며, 배정기준에 따라 희망 전공에 배정되지 않을 수 있음

Ⅲ. 원서접수 및 지원자 유의사항

1. 원서접수 방법

가. 원서접수 기간 : 2021. 9. 10.(금) 09:00 ~ 9. 14.(화) 18:00까지

나. 원서접수 방법 : 인터넷 접수 (방문접수 불가)

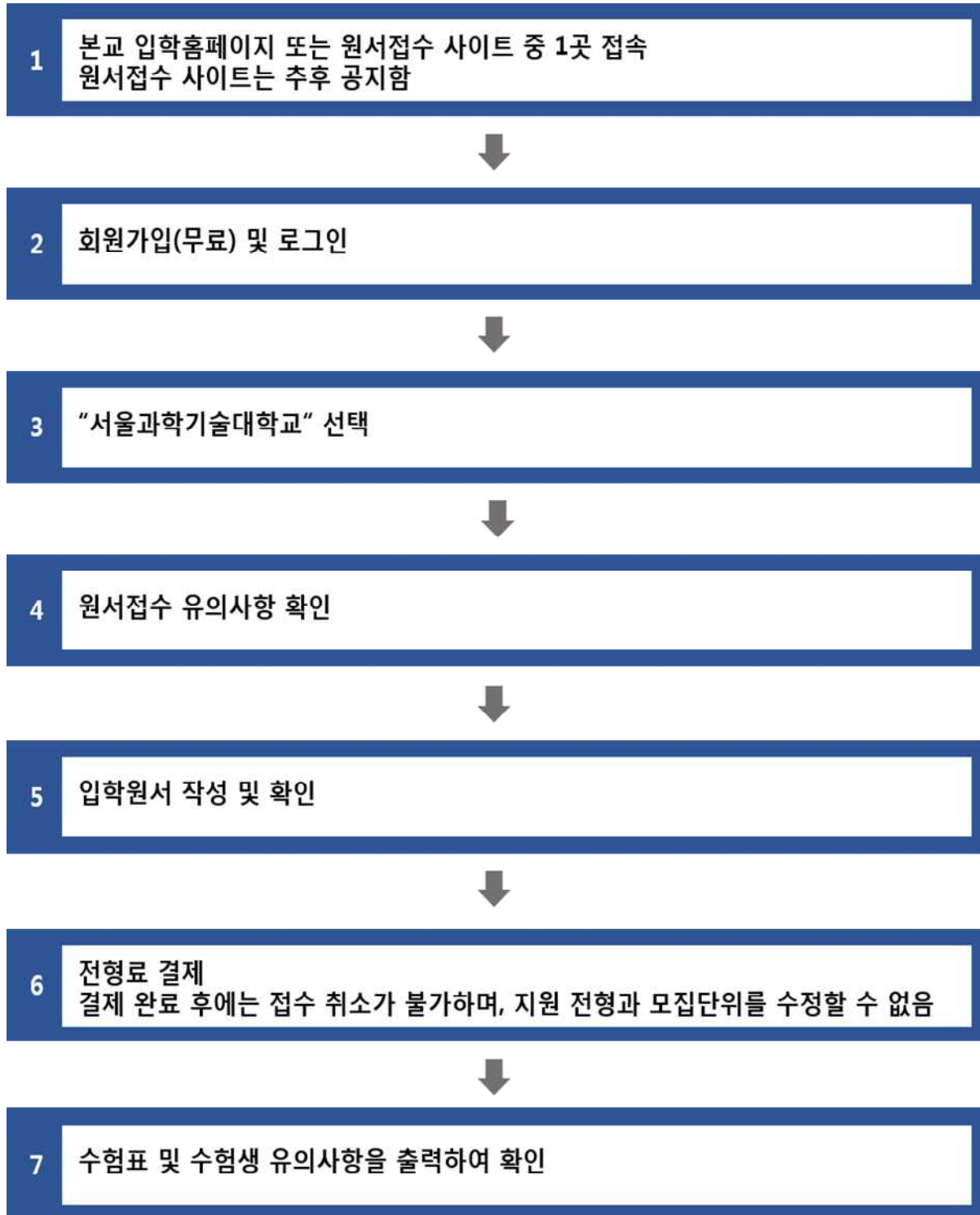

2. 원서접수 시 유의사항

가. 복수지원 가능범위

- 복수지원 허용범위(최대 5회 지원가능)

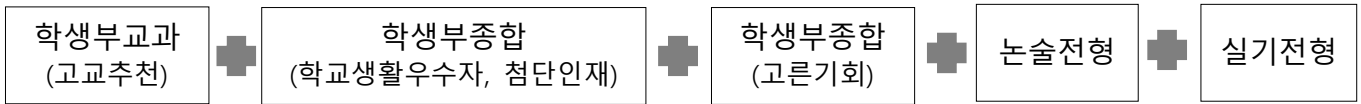

- 전형별로 모집단위는 1개만 선택할 수 있음
- 나. 지원자격 심사결과 부적격자, 본교 요구서류 미제출자, 서류의 내용미비 또는 허위사실이 밝혀진 자는 불합격 처리합니다.
- 다. 원서접수 마감 기한은 2021. 9. 14.(화) 18:00이며 마감시간 이전에 원서접수를 완료해야 합니다. 지원자는 자기소개서를 2021. 9. 10.(금) 09:00 ~ 9. 15.(수) 18:00까지 원서접수 사이트에 입력해야 합니다(마감이후 입력 및 수정 불가).
- 라. 학교생활기록부 온라인 제공 비동의자(비동의고 출신자 포함)는 학교생활기록부를 반드시 오프라인 (택배, 등기, 특급우편)으로 제출합니다.
- 마. 원서접수 시 정확한 연락처를 입력하여야 하며, 오기 또는 연락 두절로 인한 불이익은 지원자의 책임으로 합니다.
- 바. 전형료 결제(입금) 후에는 원서 접수 취소가 불가능하며, 지원전형과 모집단위를 변경할 수 없습니다.
- 사. 입력사항이 잘못되었거나 내용이 사실과 상이하여 발생하는 불이익은 전적으로 지원자의 책임으로 합니다.
- 아. 원서접수 시 사진을 업로드하므로, 원서접수일 기준 3개월 이내에 촬영된 탈모 상반신의 사진(3 × 4cm) 파일(jpg, gif 등)을 준비하시기 바랍니다. 입력한 사진은 입학 이후 학생증 등 학내의 여러 용도로 사용됩니다.
- 자. 수험표는 출력하여 면접/논술/실기고사 당일 규정 신분증과 함께 지참해야 합니다. (수험표 분실 시 접수사이트에 로그인하여 출력이 가능함)
- 차. 검정고시출신자 중 대입전형자료 온라인 제공을 원하는 지원자는 입학원서 작성 시, 나이스 대국민서비스 검정고시 대입전형홈페이지(www.neis.go.kr)에서 본인의 고졸 검정고시 합격 및 성적자료를 확인하고 온라인 제출 신청하며, '제공동의 확인번호'를 확인하여 입력합니다.
 - ※ 검정고시 대학입학전형자료는 7년간의 대상기간 자료(2015년 1회차~2021년 2회차 시험)를 온라인으로 제공하며, 수시전형의 경우, 당해 연도 2회차 합격자의 자료는 온라인으로 제공하지 않습니다. 2회차 합격자료를 제출하는 경우 원서접수 시 검정고시 결과 온라인 제공에 동의하지 않고, 2회차 결과를 오프라인으로 제출하시기 바랍니다.
- 카. 원서접수 시 문제가 발생하였을 경우에는 원서접수사이트의 고객센터로 문의 바랍니다.

3. 지원자 유의사항

가. 일반 유의사항

- 1) 전형기간 중 수험생에게 알리는 공지사항이나 **합격자 발표는 개별통지하지 않으며**, 본교 입학홈페이지(<http://admission.seoultech.ac.kr>)에만 게시합니다.
- 2) 시각장애인, 청각장애인, 제 3자의 도움이 없이는 수업이 불가능한 지원자는 수험 편의를 위하여 본교 입학처(☎02-970-6018)로 입학상담하기 바랍니다.
- 3) 제출된 서류와 전형료는 반환하지 않습니다.(p.8, 전형료 및 반환안내 참조)

- 4) 입학전형 성적은 일체 공개하지 않으며, 이 요강에 명시되지 않은 사항은 관계법령, 관련지침, 본교의 신입학 사정원칙 및 입학전형관리위원회의 결정에 따릅니다.
- 5) 지원 당시 고등학교 졸업예정자인 경우 합격 후 2022년 2월 28일까지 졸업하지 못하면 합격이 취소됩니다. (단, 일본 등 3월 졸업국가는 2022년 3월 31일까지 졸업하여야 합니다.)
- 6) 지원자격의 부적격, 입학사정에 사용된 전형자료가 고의 또는 과실에 의한 누락, 허위 또는 부정이 있다고 판단되는 경우에는 입학 전·후에 상관없이 합격 또는 입학을 취소할 수 있습니다.
- 7) 본교에서 수학하는데 지장이 있다고 판단되는 자는 모집인원에 상관없이 선발하지 않을 수 있습니다.
- 8) 수시 미충원 인원은 정시 및 추가모집 일반전형에 이월하여 선발합니다.
- 9) 자기소개서는 한국대학교육협의회 유사도 검증시스템에 따라 표절이 의심되는 경우 심의 후 본교 기준에 따라 불합격 또는 입학을 취소할 수 있습니다.(제출서류 유의사항 참조)
- 10) 부정한 방법으로 지원하거나 이에 협조하여 공정한 학생 선발 업무를 방해한 경우, 입학 무효 및 별도의 처벌을 받을 수 있습니다.

- ① 입학사정에 사용된 전형자료에 주요 사항이 누락되거나 허위 또는 부정이 있다고 판단되는 경우에는 입학을 취소할 수 있음
- ② 학생부 위주 전형에서 자기소개서 등에 외부 스펙을 기술할 경우, 서류평가 시 불이익이 있음
- ③ 위 사항에 따라 입학이 취소되는 경우 해당자가 납부한 등록금은 반환하지 않음. 단, 등록금을 납부한 학기가 종료되지 않은 경우에는 「대학 등록금에 관한 규칙」[별표2]의 반환기준에 준하여 반환함
- ④ 본교 및 타 대학에서 위 ①항에 따라 입학이 취소된 자는 입학이 취소된 날로부터 3년간 본교에 입학할 수 없음

나. 대학입학 지원방법에 관한 유의사항

- 1) 수시 모집에 타 대학과 중복 합격한 자는 합격한 대학 중 반드시 1개의 대학에만 등록하여야 합니다.
- 2) 수시 합격자가 총원 합격자 발표 기간 중 다른 대학의 총원 합격 통보를 받은 경우, 차순위 수험생의 합격 기회 박탈 등 선의의 피해자 발생을 사전에 방지하기 위하여 합격자는 등록을 원하지 않는 대학에 등록 포기 의사를 즉시 전달하여야 합니다.
- 3) 수시 모집에 대학·산업대학·교육대학 및 전문대학 최초 또는 추가합격자는 합격 후 등록 여부와 관계없이 “정시모집 및 추가모집”에 지원할 수 없습니다.
- 4) 복수지원 및 등록방법을 위반한 자는 전형 종료 후 모든 대학 신입생의 지원·합격·등록 상황을 전산 검색하여 금지된 복수지원과 이중등록 사실이 확인되면 합격을 무효로 합니다.
- 5) 수험생은 수시모집(재외국민 수시모집 포함)에서 6개 전형을 초과하여 지원한 경우 지원자격을 부여하지 않으므로 이를 유의하여 지원하여야 합니다.(타 대학에 지원한 횟수를 모두 포함하며, 산업대학·전문대학에 지원한 경우는 횟수에 포함하지 않음)
- 6) 지원자가 6개 전형을 초과하여 지원할 경우, 초과 접수한 모든 전형은 접수취소 처리됩니다.

다. 합격자 발표에 관한 유의사항

- 1) 본교 입학홈페이지(<http://admission.seoultech.ac.kr>)에 공지하며, 개별 통지하지 않습니다.
- 2) 합격자는 본교 입학홈페이지에서 합격자 유의사항, 고지서, 기타 입학관련 서류 등을 다운받아 숙지하시기 바랍니다.
※ 합격증은 지정된 출력기한 이후 출력 불가하므로 반드시 출력 또는 파일로 저장하여 보관하시기 바랍니다.
- 3) 서류 미제출로 인하여 불이익을 당하는 일이 없도록 주의바랍니다.
- 4) 추가합격자 선발(모든 전형)
 - 최종 합격자 발표 시 적정인원을 예비 합격자 후보자로 확정하여 발표합니다.
 - 미충원 인원은 정시모집 또는 추가모집에 포함하여 선발합니다.

5) 3차, 4차 및 최종합격자 발표 (전화 충원)

- 전화로 개별 통보하므로 원서접수 시 반드시 이 기간 중에 연락이 가능한 연락처를 기재하여야 하며, 연락이 되지 않아 발생하는 불이익의 책임은 지원자 본인에게 있습니다.
- 대학의 전화충원 노력(최대 5회 통화 시도)에도 불구하고 연락이 되지 않은 수험생은 등록의사가 없는 것으로 간주하므로 추가합격 전화충원 기간 중에는 전화통화가 이루어질 수 있도록 유의하시기 바랍니다.

4. 제출서류 안내

가. 전형별 제출서류 안내

전 형	안내페이지
1. 학생부교과(고교추천전형)	p. 12
2. 학생부종합(학교생활우수자전형)	p. 14
3. 학생부종합(첨단인재전형)	p. 16
4. 학생부종합(고른기회전형)	p. 18
· 국가보훈대상자	p. 18
· 기회균형	p. 20
· 농어촌학생	p. 23
· 평생학습자	p. 25
· 특성화고 등을 졸업한 재직자	p. 29
5. 논술(논술전형)	p. 32
6. 실기(실기전형)	p. 34

나. 서류제출 기한 및 도착 확인

- 1) 제출기간 : 2021. 9. 10.(금) ~ 9. 15.(수) (09:00 ~ 18:00)
(우편접수 시 2021. 9. 15.(수) 우체국 소인까지 유효함)
- 2) 서류도착 확인기간 : 2021. 9. 13.(월) ~ 9. 17.(금) (10:00 ~ 17:00)
- 3) 확인방법 : 본교 입학홈페이지에서 확인 가능하며 보통 서류 도착 다음 날 확인가능

다. 제출방법

- 1) 우편(등기, 특급), 택배 (*일반우편 제출 불가)
- 2) 제출처 : 우) 01811 서울특별시 노원구 공릉로 232
서울과학기술대학교 100주년기념관 3층 306호 입학처 수시모집 서류접수처

라. 제출서류 유의사항

- 1) 제출서류는 원본제출을 원칙으로 합니다.(단, 공공기관의 FAX 민원에 의한 발급서류는 FAX 수신기관의 확인 직인이 있는 경우만 인정하며, FAX 민원서류의 판독이 어려울 경우에는 다시 제출해야 합니다. 사본제출이 불가피한 경우 '원본대조필' 도장을 날인한 사본을 발급받아 본교 대학 접수처에 우편 제출합니다.)
- 2) 모든 제출서류의 우측 하단에 수험번호 및 성명을 정확히 기재하여 제출합니다.
- 3) 서류제출 시 발송봉투 겉면에는 바코드가 인쇄된 '발송용 봉투표지'를 반드시 출력하여 서류봉투에 부착하여 제출합니다.(원서결제 후 원서접수 사이트에서 출력)
- 4) 기한 내에 입력 및 제출하지 않은 서류와 자료는 평가 대상에서 제외합니다.
- 5) 제출서류 세부 목록은 각 전형별 안내사항에 따라 제출합니다.
- 6) 자기소개서는 한국대학교육협의회 유사도 검증시스템에 따라 표절이 의심되는 경우 심의 후 본교 기준에 따라 불합격 또는 입학을 취소할 수 있습니다.

5. 전형료 및 반환 안내

전 형	산출내역	전형료	비 고
▶ 학생부교과(고교추천전형)	기본전형료 27,000원	27,000원	원서접수 수수료 포함
▶ 학생부종합(학교생활우수자전형) ▶ 학생부종합(첨단인재전형) ▶ 학생부종합(고른기회전형(농어촌학생)) ▶ 학생부종합(고른기회전형(평생학습자)) ▶ 학생부종합(고른기회전형(특성화고 등을 졸업한 재직자))	기본전형료 27,000원 면접전형료 20,000원	47,000원	
▶ 논술(논술전형)	기본전형료 27,000원 논술전형료 30,000원	57,000원	
▶ 실기(실기전형)	기본전형료 27,000원 실기전형료 30,000원	57,000원	
▶ 학생부종합(고른기회전형(국가보훈대상자)) ▶ 학생부종합(고른기회전형(기회균형))	감면 적용 전형료 5,000원 (감면액 42,000원)	5,000원	

가. 전형료 결제가 이루어져야 원서접수가 완료됩니다.

나. 원서접수 종료 후 지원자격 미달 또는 1단계 불합격으로 인하여 전형료를 환불할 경우에는 기본전형료를 제외한 전형료를 원서접수 시에 등록한 환불계좌로 환불합니다.

다. 반환 방법 중 반환 대상자가 금융기관의 환불계좌로 이체하는 방법을 선택하는 경우에는 반환할 금액에서 금융기관의 전산망을 이용하는 데 드는 비용을 차감하고 반환하며 금융기관의 전산망을 이용하는 데 드는 비용이 반환할 금액 이상이면 반환하지 않습니다.

라. 각종 고사 및 면접 결시자는 반환대상자가 아닙니다.

(단, 고등교육법 제34조의4 제4항에 따른 입학전형료 반환 사유에 해당될 경우 예외)

고등교육법 제34조의4 제4항에 따른 입학전형료 반환 사유	반환액
입학전형에 응시한 사람이 착오로 과납한 경우	과납한 금액
대학의 귀책사유로 입학전형에 응시하지 못한 경우	납부한 입학전형료 전액
천재지변으로 인하여 입학전형에 응시하지 못한 경우	납부한 입학전형료 전액
질병 또는 사고 등으로 의료 기관에 입원하거나 본인의 사망으로 입학전형에 응시하지 못한 경우 (해당 사항을 증명할 수 있는 경우만 해당함)	납부한 입학전형료 전액
단계적으로 실시하는 입학전형에 응시하였으나 최종 단계 전에 불합격한 경우	납부한 입학전형료 중 응시하지 못한 단계의 입학 전형에 드는 금액

6. 합격자 등록 안내

가. 합격자 온라인 문서등록

1) 기 간

- 최초합격자: 2021. 12. 17.(금) ~ 12. 20.(월) (09:00 ~ 16:00)
- 1차 추가 합격자: 2021. 12. 23.(목) 14:00까지
- 2차 추가 합격자: 2021. 12. 25.(토) 14:00까지
- 3차 추가 합격자: 2021. 12. 26.(일) 14:00까지
- 4차 추가 합격자: 2021. 12. 27.(월) 16:00까지
- 5차 추가 합격자: 2021. 12. 28.(화) 18:00까지

2) 등록방법

- 본교 입학처 홈페이지(<http://admission.seoultech.ac.kr>) 합격자 안내 페이지에서 '합격자 온라인 문서등록' 버튼 클릭
- 안내에 따라 반드시 최종 완료까지 절차 진행
- 최종 완료 후 온라인 문서등록 확인서 출력 후 보관 ⇒ 반드시 출력하여 등록결과 확인
- ※ 추가합격자는 별도 공지하는 합격 차수별 지정 기간 내에 위 등록 방법과 같은 방식으로 등록해야 함

3) 유의사항

- 수시모집 '합격자 온라인 문서등록'은 본교에 입학할 의사를 표현하는 절차이며, 기존 방식인 등록예치금 납부와 동일한 효력을 가집니다.
- '합격자 온라인 문서등록'을 하지 않으면 입학 의사가 없는 것으로 간주하여 불합격 처리합니다.
- 수시모집의 합격자(최초합격자 및 총원합격자)는 등록여부와 상관없이 정시 및 추가모집에 지원할 수 없습니다.
- '합격자 온라인 문서등록'을 하였더라도 등록금 납부기간(2022. 2. 9. ~ 2. 11.)에 등록금을 납부하지 않으면 입학 의사가 없는 것으로 간주하여 불합격 처리됩니다.
- 수시 및 정시모집 합격자가 총원 합격자 발표 기간 중 다른 대학의 총원 합격 통보를 받은 경우 합격자는 등록을 원하지 않는 대학에 대해 해당 대학 등록 포기 의사를 즉시 전달해야 합니다. 수시 지원자는 합격한 대학 중 1개 대학에만 등록하여야 하며, 이중등록 발생 시 입학취소 조치됩니다.
- 등록을 포기하고자 하는 자는 본교 입학처 홈페이지(<http://admission.seoultech.ac.kr>)에서 온라인으로 등록포기 신청을 완료해야 합니다.
- 등록포기접수 완료 이후에는 최소·변경이 불가능합니다.

나. 등록금 및 기타 안내

- 납부기간 : 2022. 2. 9.(수) ~ 2. 11.(금)
- 등록금 납부 및 환불, 신입생 오리엔테이션, 수강신청기간, 입학식 등에 관한사항은 최종합격자 발표 시 별도 공고할 예정입니다.

다. 합격자 등록 및 등록금 납부 유의사항

- 1) 온라인 문서등록 및 등록금 납부는 정해진 기간에 완료하여야 합니다.
- 2) **등록금 전액 면제자는 "전액면제자 등록확인금" '10,000원'을 납부하여야 하며, "전액면제자 등록확인금"은 등록 확인 후 전액 환불합니다.**
- 3) 국가유공자 및 국민기초생활수급자 등 등록금 면제 대상자는 아래에 해당하는 구비서류를 본교 학생처 장학복지팀에 제출하여 면제사실을 확인받아야만 "전액면제자 등록확인금" '10,000원'만 납부 할 수 있습니다. (입시 전형시 제출서류와는 별개로 합격자 공고문을 참고하여 장학복지팀에 직접 제출)

구비서류	- 국가유공자 본인, 배우자, 자녀, (외)손자녀 교육비 면제 증명서류 발급자 · 본인, 배우자 : 교육지원대상자증명서 · 자녀, (외)손자녀 : 대학수업료등면제대상자증명서
	- 국민기초생활수급대상자 : 국민기초생활수급대상자 증명서 1부
	- 아동복지시설 기수용자 및 입학전형 시 소년·소녀가정(만 30세 미만의 미혼) : 시설발급재원증명서(복지시설 기수용자), 제적등본 1부(소년·소녀가정), 가족관계증명서(소년·소녀가정) 1부
	- 북한이탈주민(본인 및 자녀) : 교육지원대상자증명서(시군구청 발급) 1부
	- 장애의 정도가 심한 장애인 (본인 혹은 부모) : 장애인증명서 1부, 가족관계증명서 1부

※ 문의(서류제출처): 학생처 장학복지팀 ☎ 02-970-6055 (위치: 제2학생회관 52번 건물 2층 201호)

7. 개인정보 수집 및 이용 안내

가. 본교는 대학 입학전형을 위해 아래와 같이 지원자 등의 개인정보를 수집·이용합니다.

- 1) 지원자 정보: 성명, 국적, 모집단위(지망학과), 공통원서비밀번호, 주민등록번호, 주소, (휴대)전화번호, 이메일, 학생부 및 검정고시 자료, 졸업(예정)연도, 대학수학능력시험 자료, 환불계좌 등
- 2) 학교 정보: 최종학력구분, NEIS 코드, 재학·출신 고교명 및 주소, 고교 전화번호 등

나. 수집된 개인정보는 대학의 입학, 장학, 입시연구, 통계 및 대학에서 제공하는 기타 안내 이외의 다른 목적으로는 사용하지 않으며, 개인정보 보유기간의 경과 및 처리목적 달성 등 개인정보가 불필요하게 되었을 때에는 지체 없이 해당 개인정보를 파기합니다.

제공받는 곳	제공정보	제공목적	보유/이용기간
학사지원과	성명, 주민등록번호, 사진, 수험번호, 주소, 이메일, 지원내용(전형, 모집단위 등), 고교명 등	학적부 생성 등	처리목적 달성 시까지
학생지원과	성명, 주민등록번호, 주소, (휴대)전화번호, 지원내용(전형, 모집단위 등), 성적자료 등	장학생 선발, 안내문자 발송 등	
재무과	성명, 주민등록번호, 주소, (휴대)전화번호, 환불계좌 정보	등록금 반환	
단과대학 및 학과(부)	성명, 주민등록번호, (휴대)전화번호, 수험번호, 이메일, 주소 등	안내문자 발송 등 (입학식, 오리엔테이션)	
생활관	성명, 수험번호, 주소, (휴대)전화번호, 지원내용(전형, 모집단위 등), 성적자료 등	생활관생 선발, 안내 문자 발송 등	
기초교육학부, 국제교육본부	성명, 수험번호, 주소, (휴대)전화번호, 지원내용(전형, 모집단위 등) 등	신입학생 학력테스트, 어학특별강좌 안내 등	
대학교육혁신원	성명, 주민등록번호, (휴대)전화번호, 수험번호, 이메일, 주소 등	신입생 예비대학 실시	
한국대학교육협의회	성명, 주민등록번호, 지원내용(전형, 모집단위 등) 등	지원 및 등록위반자 확인 등	
미래융합대학 (LIFE사업단)	성명, 지원내용(전형, 모집단위 등), 고교명, 제출 서류(재직증명) 등	대학의 평생교육체제 지원사업(LiFE) 성과관리	

다. 정보주체 외 민감정보 수집 및 이용에 대한 고지사항

※ 감염예방법(제6조4항) 및 재난안전법(제74조3항), 개인정보보호법(제15조1항3호) 등에 따라 질병관리청으로부터 개인정보(민감정보)를 수집 및 이용합니다.

개인정보(민감정보)의 수집 출처	개인정보의 처리 목적	개인정보 처리정지 요구 권리
질병관리청	감염병 예방 및 감염 전파 차단	개인정보보호법 제37조1항에 따라 개인정보처리정지를 요구할 수 있으며, 요구권리는 제37조2항에 따라 거절할 수 있습니다.

※ 처리정지 요구 권리 거절 사유 : 개인정보보호법 제37조2항2호에 따른 사람의 생명 신체를 해할 우려가 있거나 다른 사람의 재산과 그 밖의 이익을 부당하게 침해할 우려가 있는 경우

아울러, 『공통원서접수시스템』 사용을 위해 한국대학교육협의회에 다음과 같이 원서접수 위탁을 실시함

수탁자(위탁대상자)	위탁업무 내용	개인정보 보유 및 이용기간
한국대학교육협의회	대입 공통원서의 관리 및 전달 등	처리목적 달성 시 또는 위탁계약 종료 시까지

라. 관련법령

- 개인정보 보호법 제15조, 제17조, 제18조, 제21조 등
- 개인정보 보호법 시행령 제2조, 제15조, 제16조, 제17조, 제19조, 제28조 등
- 고등교육법시행령 제73조

마. 개인정보 수집, 이용에 관한 동의는 원서접수 시 받고 있으며, 비동의 시 입학전형이 원활히 진행되지 않을 수 있습니다.

특히, 학생부 및 대학수학능력시험 온라인 제공에 비동의 할 경우 직접 서류를 제출해야 되는 경우가 발생할 수 있습니다.

8. 이의신청 안내

가. 대상(해당 전형): 학부 전체 전형을 대상으로 시행

나. 처리 기준: 심의 대상

- 1) 입학 지원자의 우수성에 대한 평정오류 근거가 확인된 경우
- 2) 청탁 등 입시부정에 따른 전형결과가 있는 경우
- 3) 그 외 전형 중 발생한 이의제기 사항

다. 이의신청 접수 방법(이의신청 접수자격: 지원자 본인)

- 1) 전화민원접수 및 이메일을 통한 온라인 접수
- 2) 홈페이지를 통한 민원접수

라. 이의신청 처리 절차: 이의신청서 제출 ▶ 위원회 개최 및 심의결과 통보

※ 정당한 이의 제기가 아닌 근거 없는 제보일 경우 심의 대상이 되지 않을 수 있음

IV. 전형별 안내

학생부교과(고교추천전형)

1. 지원자격

국내 정규 고등학교 졸업(예정)자로 소속 고등학교장의 추천을 받은 자

가. 고교별 추천인원은 최대 10명(계열 구분 없음)

나. 특성화고, 마이스터고, 예술고, 체육고, 학력인정 평생교육시설, 각종학교, 방송통신고 졸업(예정)자 및 일반(종합)고 특성화과정 이수자는 지원할 수 없음

다. 3개 학기 이상 국내 고교 성적 취득자

라. 검정고시출신자는 지원할 수 없음

2. 전형요소별 반영비율 및 배점

선발단계	선발비율	전형요소별 반영비율 및 배점	
		학교생활기록부(교과)	
일괄합산	100%	1,000점(100%)	총점 1,000점

3. 전형방법

가. 학교생활기록부(교과) 100%

나. 동점자 처리기준

순위	자연계열	인문계열
1순위	학생부 수학교과 성적우수자	학생부 국어교과 성적우수자
2순위	학생부 과학교과 성적우수자	학생부 사회교과 성적우수자
3순위	학생부 영어교과 성적우수자	학생부 영어교과 성적우수자

4. 수능 최저학력기준 반영 영역

계열	지정응시영역	최저 학력기준
자연계열	국어, 수학(미적분, 기하 중 택1), 영어, 과학탐구(2과목)	2개 영역 등급의 합 6.0이내
인문계열	국어, 수학(확률과 통계, 미적분, 기하 중 택1), 영어, 탐구(2과목)	

※ 지원 모집단위 계열에 맞는 지정영역에 알맞게 응시하여야 함

※ 탐구영역은 2과목 평균을 적용함

5. 학교생활기록부(교과성적) 반영교과, 반영비율 및 배점

가. 반영교과

계열	반영교과	비고
자연계열	국어, 영어, 수학, 과학	반영 교과별 교과목과 성적산출 방법은 수시 모집요강 p.36참조
인문계열	국어, 영어, 수학, 사회(역사, 도덕 포함)	

나. 반영비율 및 배점

학년별 반영비율			요소별 반영비율 및 배점
1학년	2학년	3학년	교과
100%(학년별 동일 비율)			100% (1,000점)

- ※ 1) 졸업생은 3학년 2학기 성적까지 반영
- 2) 국내 고등학교 조기졸업자는 1학년 50%, 2학년 50% 반영

6. 제출서류

가. 학교장 추천서 제출

- 2021.9.10.(금) 09:00 ~ 9.22(수) 18:00까지 본교 학교장추천 입력시스템(사이트주소)에 입력

구분	대상	제출방식	제출 서류
공통	지원자 전체	온라인 제출	<ul style="list-style-type: none"> - 학교장 추천 입력 : 고교별 최대 10명 * 계열 구분 없음 - 입력기간 : 2021.9.10.(금) 09:00 ~ 9.22(수) 18:00 - 추천 방법 : 고교별 1인의 교사가 본교 학교장 추천 시스템(사이트)을 통해 계열별 추천 인원 이내로 입력 ※ 우편 또는 방문 제출 없음

나. 제출서류

대상자	제출서류	온라인 제출	오프라인 제출	비고
공통	-고등학교 학교생활기록부			원서접수 시 학교생활기록부 온라인 제공에 동의한 자는 제출하지 않음 본교 학교장추천 입력시스템(사이트주소)에 입력
	-학교장추천서	○		
학생부 온라인 제공이 불가능한 자 또는 미동의자	-고등학교 학교생활기록부 사본		○	전국 초·중·고 행정실 및 공공기관에서 발급한 것에 한함 ※ 발급기관에서 원본대조 확인필 한 것에 한함
고교 입학 이후 주민등록번호 또는 성명이 변경된 자 중 변경사실이 학생부에 반영되지 않은 자	-주민등록초본(지원자) ※ 개인 인적사항 변경내역 포함 발급		○	

※ 모든 제출서류의 발급일자는 2021년 9월 1일(수) 이후여야 함

학생부종합(학교생활우수자전형)

1. 지원자격

국내 정규 고등학교 졸업(예정)자 또는 법령에 따라 이와 동등 이상의 학력이 있다고 인정된 자로 학교생활에 충실한 자

2. 전형요소별 반영비율 및 배점

선발단계	선발비율	전형요소별 반영비율 및 배점		총점
		서류	면접	
1단계	300%	1,000점(100%)	-	1,000점
2단계	100%	1단계 성적 : 700점(70%)	300점(30%)	1,000점

3. 전형방법

가. 서류평가 : 학교생활기록부, 자기소개서를 토대로 지원자의 인성, 학업역량, 전공적합성, 발전가능성 등을 종합평가

- ※ 필요에 따라 제출서류의 사실 확인을 위해 방문 면담 등을 실시할 수 있음
- ※ **공인어학성적, 교과관련 교외 수상실적 제출 또는 포함 시 서류평가에서 0점 처리함**
- ※ 지원자 부모(친인척 포함)의 실명을 포함한 직업 및 직종을 작성할 수 없음

나. 면접평가 : 제출서류에 대한 확인을 통해 인성 및 의사소통능력, 논리적 사고력, 전공적합성, 발전가능성 등을 평가

- ※ 면접방법 : 다수의 면접위원이 면접대상자를 평가
- ※ 블라인드 면접 시스템 운영 : 수험생 개인정보 음영처리 및 교복 착용 금지
- ※ 코로나19 유증상자는 본교가 지정하는 교내의 장소에서 온라인 면접을 시행할 수 있음

다. 동점자 처리기준 : 2순위까지 성적이 동점일 경우 모두 선발함

순위		비고
1순위	서류평가 성적우수자	인성, 학업역량, 전공적합성, 발전가능성 항목 순 고득점자
2순위	면접평가 성적우수자	인성 및 의사소통능력, 논리적 사고력, 전공적합성, 발전가능성 항목 순 고득점자

4. 수능 최저 학력기준 : 없음

5. 제출서류

대상자	제출서류	온라인 제출	오프라인 제출	비 고
공통 제출서류 (자격 구분 없이 모두 제출)	고등학교 학교생활기록부 (검정고시 합격자 제외)			원서접수 시 학교생활기록부 온라인 제공에 동의한 자는 제출하지 않음
	자기소개서	○		원서접수 시 온라인 입력 (서류제출기간 종료 전까지 수정 가능)
학생부 온라인 제공이 불가능한 자 또는 미동의자	고등학교 학교생활기록부 사본		○	전국 초·중·고 행정실 및 공공기관에서 발급한 것에 한함 ※ 발급기관에서 원본대조 확인필 한 것에 한함
고등학교 졸업학력 검정고시 자격자	검정고시 합격증명서		○	원서접수 시 검정고시 결과(합격증명서, 성적증명서) 온라인 제공에 동의한 자는 제출하지 않음
	전 과목 성적증명서		○	
	학교생활기록부 대체 서식	○		원서접수 시 스캔본 온라인 업로드 (서류제출기간 종료 전까지 수정 가능)
	청소년생활기록부 (※ 필수 제출서류 아님)		○	※ 청소년생활기록부는 희망자만 오프라인으로 제출 ※ 발급 기관의 직인을 반드시 받아 제출
고교 입학 이후 주민등록번호 또는 성명이 변경된 자 중 변경사실이 학생부에 반영되지 않은 자	주민등록초본 ※ 개인 인적사항 변경내역 포함 발급		○	

※ 모든 제출서류의 발급일자는 2021년 9월 1일(수) 이후여야 함

※ 청소년생활기록부 작성 및 발급 기관

기관명	주소	발급 문의
한국청소년상담복지개발원	부산 해운대구 센텀중앙로 79 센텀사이언스파크 9층	학교밖청소년지원부 ☎051-662-3182
전국 학교밖청소년지원센터 (꿈드림센터)	http://www.kdream.or.kr/ (전국꿈드림→지역꿈드림 찾기)	본인 거주지 인근 꿈드림센터 전화 문의

학생부종합(첨단인재전형)

1. 지원자격

국내 정규 고등학교 졸업(예정)자 또는 법령에 따라 이와 동등 이상의 학력이 있다고 인정된 자로 첨단 분야에 관심과 역량을 갖춘 자

2. 전형요소별 반영비율 및 배점

선발단계	선발비율	전형요소별 반영비율 및 배점		총점
		서류	면접	
1단계	300%	1,000점(100%)	-	1,000점
2단계	100%	1단계 성적 : 700점(70%)	300점(30%)	1,000점

3. 전형방법

가. 서류평가 : 학교생활기록부, 자기소개서를 토대로 지원자의 인성, 학업역량, 전공적합성, 발전가능성 등을 종합평가

※ 필요에 따라 제출서류의 사실 확인을 위해 방문 면담 등을 실시할 수 있음

※ 공인어학성적, 교과관련 교외 수상실적 제출 또는 포함 시 서류평가에서 0점 처리함

※ 지원자 부모(친인척 포함)의 실명을 포함한 직업 및 직종을 작성할 수 없음

나. 면접평가 : 제출서류에 대한 확인을 통해 인성 및 의사소통능력, 논리적 사고력, 전공적합성, 발전가능성 등을 평가

※ 면접방법 : 다수의 면접위원이 면접대상자를 평가

※ 블라인드 면접 시스템 운영 : 수험생 개인정보 음영처리 및 교복 착용 금지

※ 코로나19 유증상자는 본교가 지정하는 교내의 장소에서 온라인 면접을 시행할 수 있음

다. 동점자 처리기준 : 2순위까지 성적이 동점일 경우 모두 선발함

순위		비고
1순위	서류평가 성적우수자	인성, 학업역량, 전공적합성, 발전가능성 항목 순 고득점자
2순위	면접평가 성적우수자	인성 및 의사소통능력, 논리적 사고력, 전공적합성, 발전가능성 항목 순 고득점자

4. 수능 최저 학력기준 : 없음

5. 제출서류

대상자	제출서류	온라인 제출	오프라인 제출	비고
공통 제출서류 (자격 구분 없이 모두 제출)	고등학교 학교생활기록부 (검정고시 합격자 제외)			원서접수 시 학교생활기록부 온라인 제공에 동의한 자는 제출하지 않음
	자기소개서	○		원서접수 시 온라인 입력 (서류제출기간 종료 전까지 수정 가능)
학생부 온라인 제공이 불가능한 자 또는 미동의자	고등학교 학교생활기록부 사본		○	전국 초·중·고 행정실 및 공공기관에서 발급한 것에 한함 ※ 발급기관에서 원본대조 확인필 한 것에 한함
고등학교 졸업학력 검정고시 자격자	검정고시 합격증명서		○	원서접수 시 검정고시 결과(합격증명서, 성적증명서) 온라인 제공에 동의한 자는 제출하지 않음
	전 과목 성적증명서		○	
	학교생활기록부 대체 서식	○		원서접수 시 스캔본 온라인 업로드 (서류제출기간 종료 전까지 수정 가능)
	청소년생활기록부 (※ 필수 제출서류 아님)		○	※ 청소년생활기록부는 희망자만 오프라인으로 제출 ※ 발급 기관의 직인을 반드시 받아 제출
고교 입학 이후 주민등록번호 또는 성명이 변경된 자 중 변경사실이 학생부에 반영되지 않은 자	주민등록초본 ※ 개인 인적사항 변경내역 포함 발급		○	

※ 모든 제출서류의 발급일자는 2021년 9월 1일(수) 이후여야 함

※ 청소년생활기록부 작성 및 발급 기관

기관명	주소	발급 문의
한국청소년상담복지개발원	부산 해운대구 센텀중앙로 79 센텀사이언스파크 9층	학교밖청소년지원부 ☎051-662-3182
전국 학교밖청소년지원센터 (꿈드림센터)	http://www.kdream.or.kr/ (전국꿈드림→지역꿈드림 찾기)	본인 거주지 인근 꿈드림센터 전화 문의

학생부종합(고른기회전형(국가보훈대상자))

1. 지원자격

국내 정규 고등학교 졸업(예정)자로 국가보훈기본법 제3조제2호에 따른 보훈대상자로서 국가보훈관계 법령에 따른 교육지원 대상자

2. 전형요소별 반영비율 및 배점

선발단계	선발비율	전형요소별 반영비율 및 배점		총점
		서류	면접	
1단계	300%	1,000점(100%)	-	1,000점
2단계	100%	1단계 성적 : 700점(70%)	300점(30%)	1,000점

3. 전형방법

가. 서류평가 : 학교생활기록부, 자기소개서를 토대로 지원자의 인성, 학업역량, 전공적합성, 발전가능성 등을 종합평가

※ 필요에 따라 제출서류의 사실 확인을 위해 방문 면담 등을 실시할 수 있음

※ 공인어학성적, 교과관련 교외 수상실적 제출 또는 포함 시 서류평가에서 0점 처리함

※ 지원자 부모(친인척 포함)의 실명을 포함한 직업 및 직종을 작성할 수 없음

나. 면접평가 : 제출서류에 대한 확인을 통해 인성 및 의사소통능력, 논리적 사고력, 전공적합성, 발전가능성 등을 평가

※ 면접방법 : 다수의 면접위원이 면접대상자를 평가

※ 블라인드 면접 시스템 운영 : 수험생 개인정보 음영처리 및 교복 착용 금지

※ 코로나19 유증상자는 본교가 지정하는 교내의 장소에서 온라인 면접을 시행할 수 있음

다. 동점자 처리기준 : 2순위까지 성적이 동점일 경우 모두 선발함

순위		비고
1순위	서류평가 성적우수자	인성, 학업역량, 전공적합성, 발전가능성 항목 순 고득점자
2순위	면접평가 성적우수자	인성 및 의사소통능력, 논리적 사고력, 전공적합성, 발전가능성 항목 순 고득점자

4. 수능 최저 학력기준 : 없음

5. 제출서류

대상자	제출서류	온라인 제출	오프라인 제출	비 고
공통 제출서류	고등학교 학교생활기록부			원서접수 시 학교생활기록부 온라인 제공에 동의한 자는 제출하지 않음
	자기소개서	○		원서접수 시 온라인 입력 (서류제출기간 종료 전까지 수정 가능)
	대학입학특별전형 대상증명서		○	국가보훈처 발행
고등학교 졸업학력 검정고시 자격자	검정고시 합격증명서		○	원서접수 시 검정고시 결과(합격증명서, 성적증명서) 온라인 제공에 동의한 자는 제출하지 않음
	전 과목 성적증명서		○	
	학교생활기록부 대체 서식	○		원서접수 시 스캔본 온라인 업로드 (서류제출기간 종료 전까지 수정 가능)
	청소년생활기록부 (※ 필수 제출서류 아님)		○	※ 청소년생활기록부는 희망자만 오프라인으로 제출 ※ 발급 기관의 직인을 반드시 받아 제출
학생부 온라인 제공이 불가능한 자 또는 미동의자	고등학교 학교생활기록부 사본		○	전국 초·중·고 행정실 및 공공기관에서 발급한 것에 한함 ※ 발급기관에서 원본대조 확인필한 것에 한함
고교재학 중 주민등록번호 또는 성명이 변경된 자 중 변경사실이 학생부에 반영되지 않은 자	주민등록초본 ※ 개인 인적사항 변경내역 포함 발급		○	

※ 모든 제출서류의 발급일자는 2021년 9월 1일(수) 이후여야 함

학생부종합(고른기회전형(기회균형))

1. 지원자격

국내외 정규 고등학교 졸업(예정)자로 또는 법령에 따라 이와 동등 이상의 학력이 있다고 인정되고, 다음에 해당하는 자

- 가. 「국민기초생활 보장법」 제2조제1호(수급권자), 제2호(수급자)
- 나. 「국민기초생활 보장법」 제2조제10호(차상위계층)에 의한 대상자
- 다. 「한부모가족지원법」 제5조 또는 제5조의2에 따른 지원대상자

2. 전형요소별 반영비율 및 배점

선발단계	선발비율	전형요소별 반영비율 및 배점		총점
		서류	면접	
1단계	300%	1,000점(100%)	-	1,000점
2단계	100%	1단계 성적 : 700점(70%)	300점(30%)	1,000점

3. 전형방법

가. 서류평가 : 학교생활기록부, 자기소개서를 토대로 지원자의 인성, 학업역량, 전공적합성, 발전가능성 등을 종합평가

- ※ 필요에 따라 제출서류의 사실 확인을 위해 방문 면담 등을 실시할 수 있음
- ※ 공인어학성적, 교과관련 교외 수상실적 제출 또는 포함 시 서류평가에서 0점 처리함
- ※ 지원자 부모(친인척 포함)의 실명을 포함한 직업 및 직종을 작성할 수 없음

나. 면접평가 : 제출서류에 대한 확인을 통해 인성 및 의사소통능력, 논리적 사고력, 전공적합성, 발전가능성 등을 평가

- ※ 면접방법 : 다수의 면접위원이 면접대상자를 평가
- ※ 블라인드 면접 시스템 운영 : 수험생 개인정보 음영처리 및 교복 착용 금지
- ※ 코로나19 유증상자는 본교가 지정하는 교내의 장소에서 온라인 면접을 시행할 수 있음

다. 동점자 처리기준 : 2순위까지 성적이 동점일 경우 모두 선발함

순위		비고
1순위	서류평가 성적우수자	인성, 학업역량, 전공적합성, 발전가능성 항목 순 고득점자
2순위	면접평가 성적우수자	인성 및 의사소통능력, 논리적 사고력, 전공적합성, 발전가능성 항목 순 고득점자

4. 수능 최저 학력기준 : 없음

5. 제출서류

대상자	제출서류	온라인 제출	오프라인 제출	비고
공통 제출서류 (자격 구분 없이 모두 제출)	-고등학교 학교생활기록부 (검정고시 합격자 제외)			원서접수 시 학교생활기록부 온라인 제공에 동의한 자는 제출하지 않음
	-자기소개서	○		원서접수 시 온라인 입력 (서류제출기간 종료 전까지 수정 가능)
기초생활수급자	-수급자 증명서 (지원자 기준)			시·군·구청 또는 읍·면·동 주민센터 발급
	-[지원자 본인이 아닌 경우] 추가 제출 가족관계증명서 및 주민등록등본 각 1부 (총 2부) ※ 부 또는 모 기준으로 발급(전체 세대원 포함)		○	※ 부 또는 모가 사망한 경우 - 기본증명서 또는 제적등본(부 또는 모) 추가 제출 ※ 부모가 이혼(재혼)한 경우 - 혼인관계 증명서(부 또는 모) 추가 제출
차상위계층	택1 -차상위 본인부담금경감대상자 증명서 -자활근로자 확인서 -장애수당, 장애아동수당, 장애인연금 부가급여 수급자 확인서 -차상위계층 확인서			국민건강보험공단 발급 시·군·구청 또는 읍·면·동 주민센터 발급
	-[지원자 본인이 아닌 경우] 추가 제출 가족관계증명서 및 주민등록등본 각 1부 (총 2부) ※ 부 또는 모 기준으로 발급(전체 세대원 포함)		○	※ 부 또는 모가 사망한 경우 - 기본증명서 또는 제적등본(부 또는 모) 추가 제출 ※ 부모가 이혼(재혼)한 경우 - 혼인관계 증명서(부 또는 모) 추가 제출
한부모가족 지원대상자	-한부모가족 증명서 -[지원자 본인이 아닌 경우] 추가 제출 가족관계증명서 및 주민등록등본 각 1부 (총 2부) ※ 부 또는 모 기준으로 발급(전체 세대원 포함)		○	시·군·구청 또는 읍·면·동 주민센터 발급
학생부 온라인 제공이 불가능한 자 또는 미동의자	-고등학교 학교생활기록부 사본		○	전국 초·중·고 행정실 및 공공기관에서 발급한 것에 한함 ※ 발급기관에서 원본대조 확인필한 것에 한함
고등학교 졸업학력 검정고시 자격자	-검정고시 합격증명서		○	원서접수 시 검정고시 결과(합격증명서, 성적증명서) 온라인 제공에 동의한 자는 제출하지 않음
	-전 과목 성적증명서		○	
	-학교생활기록부 대체 서식		○	원서접수 시 스캔본 온라인 업로드 (서류제출기간 종료 전까지 수정 가능)
	- 청소년생활기록부 (※ 필수 제출서류 아님)		○	※ 청소년생활기록부는 희망자만 오프라인으로 제출 ※ 발급 기관의 직인을 반드시 받아 제출
외국고교 졸업(예정)자 외국고교과정 이수자	-학교생활기록부 대체 서식		○	원서접수 시 스캔본 온라인 업로드 (서류제출기간 종료 전까지 수정 가능)
	-고등학교 전 과목 성적증명서		○	-아포스티유(Apostille) 또는 해당 해외국가의 대한민국영사확인을 받아 제출해야 함 -영어 또는 국어로 작성되지 않은 서류는 공증 받은 한글번역본을 첨부해야 함 (*외교부해외안전여행(www.0404.go.kr)-영사콜센터 참고)
	졸업(예정)증명서		○	

고교 입학 이후 주민등록번호 또는 성명이 변경된 자 중 변경사항이 학생부에 반영되지 않은 자	-주민등록초본 ※ 개인 인적사항 변경내역 포함 발급		○	시·군·구청 또는 읍·면·동 주민센터 발급
---	---------------------------------	--	---	-------------------------

※ 외국고교 관련 서류를 제외한 모든 제출서류의 발급일자는 2021년 9월 1일(수) 이후여야 함

※ 지원자격 심사를 위해 추가 서류가 필요한 경우 별도의 서류제출을 요청할 수 있습니다.

※ 청소년생활기록부 작성 및 발급 기관

기관명	주소	발급 문의
한국청소년상담복지개발원	부산 해운대구 센텀중앙로 79 센텀사이언스파크 9층	학교밖청소년지원부 ☎051-662-3182
전국 학교밖청소년지원센터 (꿈드림센터)	http://www.kdream.or.kr/ (전국꿈드림→지역꿈드림 찾기)	본인 거주지 인근 꿈드림센터 전화 문의

학생부종합(고른기회전형(농어촌학생))

1. 지원자격

국내 정규 고등학교 졸업(예정)자이며 학교의 장이 정하는 농어촌 지역 또는 「도서·벽지 교육진흥법」 제2조에 따른 도서·벽지의 고등학교 졸업(예정)자로 다음 중 하나에 해당하는 자

- 유형 1 (6년) : 학생 본인이 농어촌 소재지 학교에서 중학교 입학 시부터 고등학교 졸업 시까지 중·고등학교 교육과정을 이수하고, 본인 및 부모 모두 농어촌 지역에 거주
- 유형 2 (12년) : 학생 본인이 농어촌 소재지 학교에서 초등학교 입학 시부터 고등학교 졸업 시까지 초·중·고등학교 교육과정을 이수하고 농어촌 지역에 거주 (부모가 농어촌지역에 거주하지 않아도 지원 가능)

※ 지원 자격은 연속된 연수만을 인정함

2. 전형요소별 반영비율 및 배점

선발단계	선발비율	전형요소별 반영비율 및 배점		총점
		서류	면접	
1단계	300%	1,000점(100%)	-	1,000점
2단계	100%	1단계 성적 : 700점(70%)	300점(30%)	1,000점

3. 전형방법

가. 서류평가 : 학교생활기록부, 자기소개서를 토대로 지원자의 인성, 학업역량, 전공적합성, 발전가능성 등을 종합평가

- ※ 필요에 따라 제출서류의 사실 확인을 위해 방문 면담 등을 실시할 수 있음
- ※ 공인어학성적, 교과관련 교외 수상실적 제출 또는 포함 시 서류평가에서 0점 처리함
- ※ 지원자 부모(친인척 포함)의 실명을 포함한 직업 및 직종을 작성할 수 없음

나. 면접평가 : 제출서류에 대한 확인을 통해 인성 및 의사소통능력, 논리적 사고력, 전공적합성, 발전가능성 등을 평가

- ※ 면접방법 : 다수의 면접위원이 면접대상자를 평가
- ※ 블라인드 면접 시스템 운영 : 수험생 개인정보 음영처리 및 교복 착용 금지
- ※ 코로나19 유증상자는 본교가 지정하는 교내의 장소에서 온라인 면접을 시행할 수 있음

다. 동점자 처리기준 : 2순위까지 성적이 동점일 경우 모두 선발함

순위		비고
1순위	서류평가 성적우수자	인성, 학업역량, 전공적합성, 발전가능성 항목 순 고득점자
2순위	면접평가 성적우수자	인성 및 의사소통능력, 논리적 사고력, 전공적합성, 발전가능성 항목 순 고득점자

4. 수능 최저 학력기준 : 없음

5. 제출서류

대상자	제출서류	온라인 제출	오프라인 제출	비고
공통 제출서류 (자격 구분 없이 모두 제출)	-자기소개서	○		원서접수 시 온라인 입력 (서류제출기간 종료 전까지 수정 가능)
	-농어촌학생전형 추천서		○	본교 양식(모집요강 p.48)을 본교 입학홈페이지 또는 인터넷 원서접수 사이트에서 다운받아 작성한 후 학교장 직인을 받아 제출 ※ 반드시 출신 고등학교장이 지원자격 여부 확인 후 발급
	-중학교 학교생활기록부		○	※ 학교생활기록부 첫 페이지 상단에 해당 학교 주소 직접 기재(지원자 입학일 기준의 주소)
	-고등학교 학교생활기록부			원서접수 시 학교생활기록부 온라인 제공에 동의한 자는 제출하지 않음
	-주민등록초본(지원자 기준)		○	주소변동내역(전체) 포함
[유형 1] 중·고등학교 6년 연속 이수자 (부/모/지원자)	-가족관계증명서(지원자 기준)		○	주민센터 또는 인터넷 발급
	-주민등록초본(부,모) 각1부씩 (총 2부)		○	주소변동내역(전체) 포함
	-농어촌거주사실확인서		○	본교 양식(모집요강 p.49)
[유형 2] 초·중·고등학교 12년 연속 이수자 (지원자)	-초등학교 학교생활기록부		○	※ 학교생활기록부 첫 페이지 상단에 해당 학교 주소 직접 기재(지원자 입학일 기준의 주소)
6년 대상자 중 친권 변경이력이 있는 자(부 또는 모의 사망, 부모 이혼 등)	<ul style="list-style-type: none"> • 부 또는 모가 사망한 경우 - 기본증명서 또는 제적등본(사망 부 또는 모) • 부모가 이혼(재혼)한 경우 (총 3부) - 혼인관계증명서(친권이 있는 부 또는 모) - 기본증명서(지원자 기준) - 주민등록초본(재혼 시 계부 또는 계모) • 미혼 부모의 경우 (총 2부) - 혼인관계증명서(친권이 있는 부 또는 모) - 기본증명서(지원자 기준) 		해당할 시 추가 제출	<ul style="list-style-type: none"> ※ 친권자(후견인)를 부모와 같은 자격으로 심사하여 인정하나, 친권과 양육권이 경합되는 경우 주민등록 상 같이 거주하는 부 또는 모를 기준 ※ 부모가 이혼(재혼)한 경우, 친부·친모의 이혼일이 기재되어 있어야 함
6년 대상자 중 부(모)가 외국인인 가정	-외국인인 부(모)의 외국인 등록사실증명서		○	
학생부 온라인 제공이 불가능한 자 또는 미동의자	-고등학교 학교생활기록부 사본		○	전국 초·중·고 행정실 및 공공기관에서 발급한 것에 한함 ※ 발급기관에서 원본대조 확인필 한 것에 한함
고교 입학 이후 주민등록번호 또는 성명이 변경된 자 중 변경사실이 학생부에 반영되지 않은 자	-주민등록초본(지원자) ※ 개인 인적사항 변경내역 포함 발급		○	
최종 합격자 추가 제출 서류	6년 대상자	-고등학교 졸업증명서	○	초본은 졸업일 이후 발급 (주소변동내역(전체) 포함)
	12년 대상자	-주민등록초본(지원자, 부, 모)	○	
	12년 대상자	-고등학교 졸업증명서	○	
	12년 대상자	-주민등록초본(지원자)	○	

※ 모든 제출서류의 발급일자는 2021년 9월 1일(수) 이후여야 함

6. 제출서류 유의사항

- 가. 최종 합격자는 고등학교 졸업일 이후 발급된 추가 제출 서류를 2022. 2. 18.(금)까지 본교 입학처로 반드시 제출해야 함
- 나. 농·어촌 거주 사실 확인을 위해 추가 정보가 필요한 경우, 별도 추가 서류 요청 가능하며 필요 시 현장 실사를 진행 할 수 있음

학생부종합-고른기회전형(평생학습자)

1. 지원자격

○ 다음의 '가' 또는 '나' 중 하나에 해당하는 자

- 가. 국내 정규 고등학교 졸업(예정)자 또는 이와 동등 이상의 학력이 있다고 인정되는 자로서, 1991년 8월 31일 이전 출생자
- 나. 다음의 어느 하나에 해당하는 사람으로서 산업체 근무경력이 3년 이상인 재직자(고등교육법 시행령 제29조 제2항 제14호 다목)
 - 「초·중등교육법 시행령」제76조의3 제1호에 따른 일반고등학교에 재학하는 동안 시·도 교육감이 「직업교육훈련 촉진법」에 따른 직업교육훈련기관 중 직업교육훈련위탁기관으로 선정한 기관에서 1년 이상의 직업교육훈련과정을 이수하고 해당 일반고등학교를 졸업한 사람
 - 「초·중등교육법 시행령」제90조 제1항 제10호에 따른 산업수요 맞춤형 고등학교를 졸업한 사람
 - 특성화고등학교 등을 졸업한 사람
 - * 「초·중등교육법 시행령」제91조 제1항에 따른 특성화고등학교 중 자연현장실습 등 체험위주의 교육을 전문으로 실시하는 고등학교를 제외한 학교(「초·중등교육법 시행령」제76조의3 제1호에 따른 일반고등학교에 설치된 학과 중 특성화고등학교에서 제공하는 것과 같은 교육과정으로 운영되는 학과 포함)
 - 「평생교육법」제31조 제2항에 따른 학력인정 평생교육시설 중 특성화고등학교 등에서 제공하는 것과 같은 교육과정을 운영하는 평생교육시설에서 해당 교육과정을 이수한 사람

※ 현역 복무중인 자 및 산업기능요원 지원불가 (단, 직업군인 제외)

• 산업체 인정범위

- ① 국가·지방자치 단체 및 공공단체(소속직원의 경우)
 - ② 근로기준법 제11조에 의거 상시근로자 5인(사업주 포함) 이상 사업체
 - ③ 4대보험 중 1개 이상 가입 사업체
(창업·자영업자 포함, 4대보험 중 1개 이상에 가입하지 않은 산업체의 재직기간은 인정하지 않음)
- ※ 단, 4대보험 가입대상 사업체가 아닌 1차산업 종사자는 국가지방자치단체가 발급하는 공적증명서 확인을 통해 인정 할 수 있음

• 재직기간 산정기준

- 2022년 3월 1일 기준, 고교 졸업일 이후 산업체에서 3년* 이상 근무하고 있는 자여야 함
* 재직기간 3년은 1,095일을 기준으로 산정함 (3년×365일=1,095일)
- 원서접수 시 휴직(휴업)자는 지원할 수 없음
- 2022년 2월 28일(월)을 포함하여 총 재직기간이 3년 이상(예정)인자
- 재직기간은 제출한 국민연금가입증명원, 건강보험자격득실확인서, 고용보험자격이력내역서, 공적증명서 상으로 증명되는 기간만을 산정하며, 고등학교 졸업일 이후 일자만 인정함(휴직·정직·휴업기간, 영세창업·자영업자 중 휴업기간 등 비영업기간은 제외)
- 2개 이상의 산업체에서 재직할 경우 총 재직기간은 합산하여 산정하되, 중복되는 기간은 이중으로 합산하지 않음
- 군 의무복무 경력은 병적증명서 제출 시 재직기간에 포함

• 조건부 입학 안내

- ① 지원자격 '나'에 해당하는 최종등록자는 2022년 3월 1일(화) 기준 재직증명서와 국민연금가입증명원, 건강보험자격득실확인서, 고용보험자격이력내역서, 공적증명서 중 하나를 **2022년 3월 4일(금)까지 본교 입학처로 추가 제출**해야 하며 미제출 시 합격을 취소함
- ② 지원자격 '나'에 해당하는 지원자가 원서접수일 기준 재직기간(3년 이상)을 충족하지 못한 경우, **2022년 2월 28일(월)까지 재직기간 3년을 충족**시키지 못하면 합격을 취소함

2. 전형요소별 반영비율 및 배점

선발단계	선발비율	전형요소별 반영비율 및 배점		총점
		서류	면접	
1단계	300%	1,000점(100%)	-	1,000점
2단계	100%	1단계 성적 : 700점(70%)	300점(30%)	1,000점

3. 전형방법

가. 서류평가 : 학교생활기록부, 자기소개서를 토대로 지원자의 인성, 학업역량, 전공적합성, 발전가능성 등을 종합평가

- ※ 필요에 따라 제출서류의 사실 확인을 위해 방문 면담 등을 실시할 수 있음
- ※ **공인어학성적, 교과관련 교외 수상실적 제출 또는 포함 시 서류평가에서 0점 처리함**
- ※ 지원자 부모(친인척 포함)의 실명을 포함한 직업 및 직종을 작성할 수 없음

나. 면접평가 : 제출서류에 대한 확인을 통해 인성 및 의사소통능력, 논리적 사고력, 전공적합성, 발전가능성 등을 평가

- ※ 면접방법 : 다수의 면접위원이 면접대상자를 평가
- ※ 블라인드 면접 시스템 운영 : 수험생 개인정보 음영처리 및 교복 착용 금지
- ※ 코로나19 유증상자는 본교가 지정하는 교내의 장소에서 온라인 면접을 시행할 수 있음

다. 동점자 처리기준 : 2순위까지 성적이 동점일 경우 모두 선발함

순위		비고
1순위	서류평가 성적우수자	인성, 학업역량, 전공적합성, 발전가능성 항목 순 고득점자
2순위	면접평가 성적우수자	인성 및 의사소통능력, 논리적 사고력, 전공적합성, 발전가능성 항목 순 고득점자

4. 수능 최저 학력기준 : 없음

5. 제출서류

대상자	제출서류	온라인 제출	오프라인 제출	비고
공통	-고등학교 학교생활기록부			원서접수 시 학교생활기록부 온라인 제공에 동의한 자는 제출하지 않음
	-자기소개서	○		원서접수 시 온라인 입력 (서류제출기간 종료 전까지 수정 가능)
"가"항 지원자	-주민등록초본		○	
"나"항 지원자	-현 직장 재직증명서		○	반드시 재직기간 명시
	-국민연금가입증명원, -건강보험자격득실확인서, -고용보험자격이력내역서, -공적증명서 중 택1		○	국민연금가입증명원(국민연금공단 발행) 건강보험자격득실확인서(국민건강보험공단 발행) 고용보험자격이력내역서(고용지원센터 발행) 1차산업종사자는 공적증명서(예: 농지원부, 영농사실확인원 등, 국가·지방자치단체 발행) 발급
군 의무복무 경력 환산 시	-병적증명서		○	지방병무청 발급
고등학교 졸업학력 검정고시 자격자	-검정고시 합격증명서		○	원서접수 시 검정고시 결과(합격증명서, 성적증명서) 온라인 제공에 동의한 자는 제출하지 않음
	-전 과목 성적증명서		○	
	-학교생활기록부 대체 서식	○		원서접수 시 스캔본 온라인 업로드 (서류제출기간 종료 전까지 수정 가능)
	-청소년생활기록부 (※ 필수 제출서류 아님)		○	※ 청소년생활기록부는 희망자만 오프라인으로 제출 ※ 발급 기관의 직인을 반드시 받아 제출
학생부 온라인 제공이 불가능한 자 또는 미동의자	-고등학교 학교생활기록부 사본		○	전국 초·중·고 행정실 및 공공기관에서 발급한 것에 한함 ※ 발급기관에서 원본대조 확인필한 것에 한함

※ 모든 제출서류의 발급일자는 2021년 9월 1일(수) 이후여야 함

※ 청소년생활기록부 작성 및 발급 기관

기관명	주소	발급 문의
한국청소년상담복지개발원	부산 해운대구 센텀중앙로 79 센텀사이언스파크 9층	학교밖청소년지원부 ☎051-662-3182
전국 학교밖청소년지원센터 (꿈드림센터)	http://www.kdream.or.kr/ (전국꿈드림→지역꿈드림 찾기)	본인 거주지 인근 꿈드림센터 전화 문의

6. 최종등록자 추가 제출서류 (지원자격 '나' 해당자)

- 가. 지원자격 '나'에 해당하는 최종등록자는 2022년 3월 1일(화) 기준 재직증명서와 국민연금가입증명원, 건강보험자격득실확인서, 고용보험자격이력내역서, 공적증명서 중 하나를 2022년 3월 4일(금)까지 본교 입학처로 제출해야 함
- 나. 지원자격 '나'에 해당하는 최종등록자 중 원서접수 시 재직기간이 3년을 충족하지 못한 자는 재직기간 3년을 확인할 수 있는 국민연금가입증명원, 건강보험자격득실확인서, 고용보험자격이력내역서, 공적증명서 중 1개를 2022년 3월 4일(금)까지 본교 입학처로 제출해야 함

학생부종합(고른기회전형(특성화고 등을 졸업한 재직자))

1. 지원자격

다음의 어느 하나에 해당하는 사람으로서 산업체 근무경력이 3년 이상인 재직자(고등교육법시행령 제29조 제2항 제14호 다목)

- 「초·중등교육법 시행령」제76조의3 제1호에 따른 일반고등학교에 재학하는 동안 시·도 교육감이 「직업교육훈련 촉진법」에 따른 직업교육훈련기관 중 직업교육훈련위탁기관으로 선정한 기관에서 1년 이상의 직업교육훈련과정을 이수하고 해당 일반고등학교를 졸업한 사람
 - 「초·중등교육법 시행령」제90조 제1항 제10호에 따른 산업수요 맞춤형 고등학교를 졸업한 사람
 - 특성화고등학교 등을 졸업한 사람
 - * 「초·중등교육법 시행령」제91조 제1항에 따른 특성화고등학교 중 자연현장실습 등 체험위주의 교육을 전문으로 실시하는 고등학교를 제외한 학교(「초·중등교육법 시행령」제76조의3 제1호에 따른 일반고등학교에 설치된 학과 중 특성화고등학교에서 제공하는 것과 같은 교육과정으로 운영되는 학과 포함)
 - 「평생교육법」제31조 제2항에 따른 학력인정 평생교육시설 중 특성화고등학교 등에서 제공하는 것과 같은 교육과정을 운영하는 평생교육시설에서 해당 교육과정을 이수한 사람
- ※ 현역 복무중인 자 및 산업기능요원 지원불가 (단, 직업군인 제외)

• 산업체 인정범위

- ① 국가·지방자치 단체 및 공공단체(소속직원의 경우)
 - ② 근로기준법 제11조에 의거 상시근로자 5인(사업주 포함) 이상 사업체
 - ③ 4대보험 중 1개 이상 가입 사업체
(창업·자영업자 포함, 4대보험 중 1개 이상에 가입하지 않은 산업체의 재직기간은 인정하지 않음)
- ※ 단, 4대보험 가입대상 사업체가 아닌 1차산업 종사자는 국가·지방자치단체가 발급하는 공적증명서 확인을 통해 인정 할 수 있음

• 재직기간 산정기준

- 2022년 3월 1일 기준, 고교 졸업일 이후 산업체에서 3년* 이상 근무하고 있는 자여야 함
 - * 재직기간 3년은 1,095일을 기준으로 산정함 (3년×365일=1,095일)
- 원서접수 시 휴직(휴업)자는 지원할 수 없음
- 2022년 2월 28일(월)을 포함하여 총 재직기간이 3년 이상(예정)인자
- 재직기간은 제출한 국민연금가입증명원, 건강보험자격득실확인서, 고용보험자격이력내역서, 공적증명서 상으로 증명되는 기간만을 산정하며, 고등학교 졸업일 이후 일자만 인정함(휴직·정직·휴업기간, 영세창업/자영업자 중 휴업기간 등 비영업기간은 제외)
- 2개 이상의 산업체에서 재직한 경우 총 재직기간은 합산하여 산정하되, 중복되는 기간은 이중으로 합산하지 않음
- 군 의무복무 경력은 병적증명서 제출 시 재직기간에 포함

• 조건부 입학 안내

- ① 최종등록자는 2022년 3월 1일(화) 기준 재직증명서와 국민연금가입증명원, 건강보험자격득실확인서, 고용보험자격이력내역서, 공적증명서 중 하나를 2022년 3월 4일(금)까지 본교 입학처로 추가 제출해야 하며 미제출 시 합격을 취소함
- ② 지원자가 원서접수일 기준 재직기간(3년 이상)을 충족하지 못한 경우, 2022년 2월 28일(월)까지 재직기간 3년을 충족시키지 못하면 합격을 취소함

2. 전형요소별 반영비율 및 배점

선발단계	선발비율	전형요소별 반영비율 및 배점		총점
		서류	면접	
1단계	300%	1,000(100%)	-	1,000점
2단계	100%	1단계 성적 : 700점(70%)	300점(30%)	1,000점

3. 전형방법

가. 서류평가 : 학교생활기록부, 자기소개서를 토대로 지원자의 인성, 학업역량, 전공적합성, 발전가능성 등을 종합평가

※ 필요에 따라 제출서류의 사실 확인을 위해 방문 면담 등을 실시할 수 있음

※ **공인어학성적, 교과관련 교외 수상실적 제출 또는 포함 시 서류평가에서 0점 처리함**

※ 지원자 부모(친인척 포함)의 실명을 포함한 직업 및 직종을 작성할 수 없음

나. 면접평가 : 제출서류에 대한 확인을 통해 인성 및 의사소통능력, 논리적 사고력, 전공적합성, 발전가능성 등을 평가

※ 면접방법 : 다수의 면접위원이 면접대상자를 평가

※ 블라인드 면접 시스템 운영 : 수험생 개인정보 음영처리 및 교복 착용 금지

※ 코로나19 유증상자는 본교가 지정하는 교내의 장소에서 온라인 면접을 시행할 수 있음

다. 동점자 처리기준 : 2순위까지 성적이 동점일 경우 모두 선발함

순위		비고
1순위	서류평가 성적우수자	인성, 학업역량, 전공적합성, 발전가능성 항목 순 고득점자
2순위	면접평가 성적우수자	인성 및 의사소통능력, 논리적 사고력, 전공적합성, 발전가능성 항목 순 고득점자

4. 수능 최저 학력기준 : 없음

5. 제출서류

대상자	제출서류	온라인 제출	오프라인 제출	비 고
공통	-고등학교 학교생활기록부			원서접수 시 학교생활기록부 온라인 제공에 동의한 자는 제출하지 않음
	-자기소개서	○		원서접수 시 온라인 입력 (서류제출기간 종료 전까지 수정 가능)
	-현 직장 재직증명서		○	반드시 재직기간 명시
	-국민연금가입증명원, -건강보험자격득실확인서, -고용보험자격이력내역서, -공적증명서 중 택1		○	-국민연금가입증명원(국민연금공단 발행) -건강보험자격득실확인서(국민건강보험공단 발행) -고용보험자격이력내역서(고용지원센터 발행) -1차산업종사자는 공적증명서(예: 농지원부, 영농사실확인원 등, 국가·지방자치단체 발행) 발급
군 의무복무 경력 환산 시	-병적증명서		○	지방병무청 발급
학생부 온라인 제공이 불가능한 자 또는 미동의자	-고등학교 학교생활기록부 사본		○	전국 초·중·고 행정실 및 공공기관에서 발급한 것에 한함 ※ 발급기관에서 원본대조 확인필 한 것에 한함
고교재학 중 주민등록번호 또는 성명이 변경된 자 중 변경사실이 학생부에 반영되지 않은 자	-주민등록초본 ※ 개인 인적사항 변경내역 포함 발급		○	

※ 모든 제출서류의 발급일자는 2021년 9월 1일(수) 이후여야 함

6. 최종등록자 추가 제출서류

- 가. 최종등록자는 2022년 3월 1일(화) 기준 재직증명서와 국민연금가입증명원, 건강보험자격득실확인서, 고용보험자격이력내역서, 공적증명서 중 하나를 2022년 3월 4일(금)까지 본교 입학처로 제출해야 함
- 나. 최종등록자 중 원서접수 시 재직기간이 3년을 충족하지 못한 자는 재직기간 3년을 확인할 수 있는 국민연금가입증명원, 건강보험자격득실확인서, 고용보험자격이력내역서, 공적증명서 중 1개를 2022년 3월 4일(금)까지 본교 입학처로 제출해야 함

논술(논술전형)

1. 지원자격

국내외 정규 고등학교 졸업(예정)자 또는 법령에 따라 이와 동등 이상의 학력이 있다고 인정된 자

2. 전형요소별 반영비율 및 배점

모집계열	전형요소별 반영비율 및 배점		총점
	학교생활기록부(교과)	논술	
자연	300점(30%)	700점(70%)	1,000점

※ 인문계열 모집 폐지

3. 논술전형 논술고사 안내

가. 대상자 : 논술전형 지원자 전원

나. 자연계열 해당 모집단위 시행

다. 출제형식 : 고등학교 교육과정을 충실히 이수한 학생이라면 해결할 수 있는 논술형
(반영점수는 700점이며, 절대평가임)

라. 논술고사 장소 : 본교 내 지정 장소(건물과 호실은 추후 본교 입학 홈페이지에 공지함)

마. 논술유형 : 제시문과 함께 주어지는 문항에 답하는 논술형

구 분	내 용
문항 수	- 대문항 3개 (대문항 1개에 소문항 2~5개 내외)
형식	- 문항별 지정된 답안란에 작성
시험시간	- 100분
출제분야	- 수학: 수학 I, 수학II, 미적분, 확률과 통계

바. 기출 논술문제, 예시답안, 논술가이드북은 본교 입학 홈페이지(<http://admission.seoultech.ac.kr>)에 항시 공개

사. 본교에서 정하는 기준에 따라 답안 작성내용이 현저히 미흡할 경우 불합격 처리될 수 있음

4. 동점자 처리 기준

순위	비고
1순위	논술점수 우수자
2순위	3학년 반영교과 성적우수자(조기졸업자는 2학년 교과목 성적)

※ 2순위까지 동점자가 발생할 경우에는 동점자 전원 선발

5. 수능 최저 학력기준 : 없음

6. 학교생활기록부(교과성적) 반영교과, 반영비율 및 배점

가. 반영교과

반영교과	비고
국어, 영어, 수학, 과학	반영 교과별 교과목과 성적산출 방법은 수시 모집요강 p.36참조

나. 반영비율 및 배점

모집단위	학년별 반영 비율 및 배점			총점
	1학년	2학년	3학년	
해당하는 전 모집단위	100% (학년별 동일 비율)			300점

- ※ 1) 졸업생은 3학년 2학기 성적까지 반영
 2) 국내 고등학교 조기졸업자는 1학년 50%, 2학년 50% 반영

7. 제출서류

대상자	제출서류	온라인 제출	오프라인 제출	비고
공통	-고등학교 학교생활기록부			원서접수 시 학교생활기록부 온라인 제공에 동의한 자는 제출하지 않음
학생부 온라인 제공이 불가능한자 또는 미동의자	-고등학교 학교생활기록부 사본		○	전국 초·중·고 행정실 및 공공기관에서 발급한 것에 한함 ※ 발급기관에서 원본대조 확인필 한 것에 한함
고등학교 졸업학력 검정고시 합격자	-검정고시 합격증명서 -전 과목 성적증명서		○ ○	원서접수 시 검정고시 결과(합격증명서, 성적증명서) 온라인 제공에 동의한 자는 제출하지 않음
외국고교 졸업(예정)자 외국고교과정이수자	-고등학교 전과목 성적증명서 -졸업(예정)증명서		○ ○	-아포스티유(Apostille) 또는 해당 해외국가의 대한민국영사확인을 받아 제출해야 함 -영어 또는 국어로 작성되지 않은 서류는 공증 받은 한글번역본을 첨부해야 함 (*외교부해외안전여행(www.0404.go.kr)-영사콜센터 참고)
고교 입학 이후 주민등록 번호 또는 성명이 변경된 자 중 변경사실이 학생부 에 반영되지 않은 자	-주민등록초본 ※ 개인 인적사항 변경내역 포함 발급		○	

※ 외국고교 관련 서류를 제외한 모든 제출서류의 발급일자는 2021년 9월 1일(수) 이후여야 함

실기(실기전형)

1. 지원자격

국내외 정규 고등학교 졸업(예정)자 또는 법령에 따라 이와 동등 이상의 학력이 있다고 인정된 자

2. 전형요소별 반영비율 및 배점

선발단계	선발비율	전형요소별 반영비율 및 배점		총점
		학교생활기록부(교과)	실기	
1단계	1,000%	1,000점(100%)		1,000점
2단계	100%		1,000점(100%)	1,000점

3. 전형방법

가. 1단계 : 학교생활기록부(교과) 성적을 토대로 1단계에서 모집정원의 10배수 선발

나. 2단계 : 실기고사

- 1) 1단계 합격자 발표 및 실기고사 일시 : 입학전형 일정표(P.1) 참조
- 2) 실기고사 내용(실기 주제는 시험당일 제시)

학과명	실기 고사 내용			소요시간
	종목	용지규격	재료	
디자인학과 도예학과 금속공예디자인학과	기초디자인	3절 켄트지	채색 도구 일체	5시간
조형예술학과	인물과 정물이 있는 상황	3절 켄트지	수채화 도구 일체	4시간

※ 기초디자인 종목 답안지 규격 변경 안내

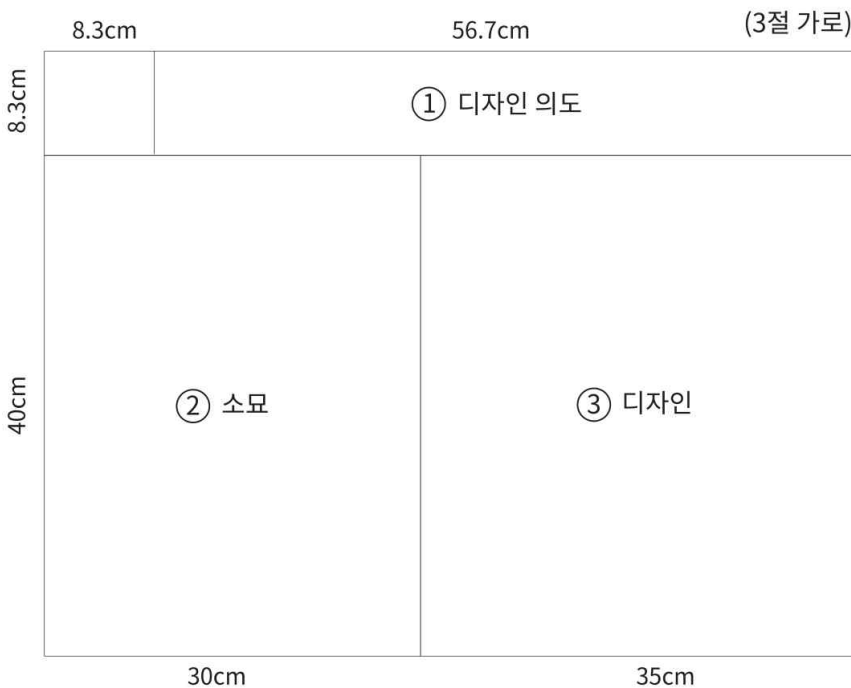

- ①은 네임펜을 이용하여 작성하되 할애된 공간을 초과하지 않도록 함
- ①의 디자인 의도는 단어의 조합 혹은 단문으로 적어야 하며 30자 내외로 한 줄로 작성
- ②는 연필 혹은 샤프펜슬만을 사용하여 묘사함
- ③에는 반드시 ②의 사물을 포함하여 구성하며 형태의 변형 및 복수 사용은 가능
- ①~③은 디자인(제작)의 시작과 과정, 결과를 드러내는 것이므로 반드시 상호연관성이 있어야 함

다. 동점자 처리기준

순위	비고
1순위	교과성적 우수자
2순위	3학년 반영교과 성적우수자(조기 졸업자는 2학년 교과목 성적)

※ 2순위까지 동점자가 발생할 경우에는 동점자 전원 선발

4. 수능 최저 학력기준 : 없음

5. 학교생활기록부(교과성적) 반영교과, 반영비율 및 배점

가. 반영교과

	반영교과	비고
조형대학	국어, 영어, 사회(역사, 도덕 포함)	반영 교과별 교과목과 성적산출 방법은 수시 모집요강 p.36참조

나. 반영비율 및 배점

모집단위	학년별 반영 비율 및 배점			기본점수	총점
	1학년	2학년	3학년		
해당하는 전 모집단위	100% (학년별 동일 비율)			0점	1,000점

※ 1) 졸업생은 3학년 2학기 성적까지 반영

2) 국내 고등학교 조기졸업자는 1학년 50%, 2학년 50% 반영

6. 제출서류

대상자	제출서류	온라인 제출	오프라인 제출	비고
공통	-고등학교 학교생활기록부			원서접수 시 학교생활기록부 온라인 제공에 동의한 자는 제출하지 않음
학생부 온라인 제공이 불가능한자 또는 미동의자	-고등학교 학교생활기록부 사본		○	전국 초·중·고 행정실 및 공공기관에서 발급한 것에 한함 ※ 발급기관에서 원본대조 확인필한 것에 한함
고등학교 졸업학력 검정고시 합격자	-검정고시 합격증명서 -전 과목 성적증명서		○ ○	원서접수 시 검정고시 결과(합격증명서, 성적증명서) 온라인 제공에 동의한 자는 제출하지 않음
외국고교 졸업(예정)자 외국고교과정 이수자	-고등학교 전 과목 성적 증명서 -졸업(예정)증명서		○ ○	-아포스티유(Apostille) 또는 해당 해외국가의 대한민국영사확인을 받아 제출해야 함 -영어 또는 국어로 작성되지 않은 서류는 공증 받은 한글번역본을 첨부해야 함 (*외교부해외안전여행(www.0404.go.kr)-영사콜센터 참고)
고교 입학 이후 주민등록 번호 또는 성명이 변경된 자 중 변경사실이 학생부 에 반영되지 않은 자	-주민등록초본 ※ 개인 인적사항 변경 내역 포함 발급		○	

※ 외국고교 관련 서류를 제외한 모든 제출서류의 발급일자는 2021년 9월 1일(수) 이후여야 함

2022학년도 서울과학기술대학교 수시 모집요강

V. 학교생활기록부 반영방법

1. 학교생활기록부 교과 반영

가. 대상전형 : 고교추천전형, 논술전형, 실기전형

□ 학년 및 요소별 반영비율

전형명	모집단위	학년별 반영비율(%)			요소별 반영비율(%)
		1학년	2학년	3학년	교과
학생부교과(고교추천전형)	해당 모집단위	100 (학년별 동일 비율)			100
논술(논술전형)					
실기(실기전형)					

※ 조기 졸업자의 경우에는 1학년 50%, 2학년 50%를 반영함

□ 학교생활기록부 반영 교과 및 점수산출 활용지표

전형명	모집 단위	반영 교과	점수산출 활용지표
학생부교과 (고교추천전형)	자연계열	국어, 수학, 영어, 과학	석차 등급 성취도 (진로선택과목)
	인문계열	국어, 수학, 영어, 사회(역사, 도덕 포함)	
논술(논술전형)	자연계열	국어, 수학, 영어, 과학	
실기(실기전형)	예체능계열	국어, 영어, 사회(역사, 도덕 포함)	

□ 학교생활기록부 교과 등급별 반영점수

전형 \ 등급	1등급	2등급	3등급	4등급	5등급	6등급	7등급	8등급	9등급
고교추천	1,000	990	980	970	960	800	500	250	0
논술	300	295	290	280	270	260	220	170	0
실기	1,000	990	980	970	960	800	500	250	0

□ 학교생활기록부 교과 성적 산출 예시

$$\text{반영점수 산출} = \frac{\sum(\text{반영 과목 석차 등급 반영점수} \times \text{이수단위})}{\sum \text{이수단위}}$$

- 3개 학년 반영 점수 = (1학년 반영점수 평균 + 2학년 반영점수 평균 + 3학년 반영점수 평균)/3
- 국내고교 조기졸업자의 경우 = (0.5 × 1학년 반영점수 평균) + (0.5 × 2학년 반영점수의 평균)
- ※ 각각 소수 셋째 자리에서 반올림

※ 졸업예정자는 3학년 1학기까지를 반영하며, 졸업자는 3학년 2학기까지 반영함

※ 석차 등급으로 산출 불가한 진로선택과목은 가산점을 부여함 (인문·자연 동일)

- 가산점 산출 시 자연계열 모집단위는 '기하', '물리학II', '화학II', '생명과학II', '지구과학II' 중 2개 이상 필수 반영

$$\text{가산점 산출} = \frac{\sum \text{상위 3개 과목의 성취도 등급점수}}{3}$$

※ 성취도별 등급점수 A: 5점, B: 3점, C: 1점

계열별 상세 반영 방법									
인문계열, 예체능계열	진로선택과목 전 과목 중 상위 3과목 반영								
자연계열	① '기하', '물리학II', '화학II', '생명과학II', '지구과학II' 중 2과목을 상위 성취도순으로 우선 필수 반영 ② 나머지 1과목은 전체 진로선택 과목 중 최상위 성취도 과목 반영								
졸업생 가산점 환산	※ 2021년 2월 졸업자는 해당 진로선택과목의 석차등급을 성취도 점수로 환산 <table border="1" style="margin: 5px auto; border-collapse: collapse;"> <tr> <td style="text-align: center;">교과 등급</td> <td style="text-align: center;">1~4등급</td> <td style="text-align: center;">5등급</td> <td style="text-align: center;">6등급 이하</td> </tr> <tr> <td style="text-align: center;">성취도(점수)</td> <td style="text-align: center;">A(5점)</td> <td style="text-align: center;">B(4점)</td> <td style="text-align: center;">C(3점)</td> </tr> </table> ※ 2020년 2월 이전 졸업생의 가산점은 해당 계열 지원자의 평균 가산점 취득점수로 부여함 (단, 자연계열 모집단위는 '기하와 벡터', '물리II', '화학II', '생명과학II', '지구과학II' 중 2과목 이상 이수자에 한하여 가산점 부여)	교과 등급	1~4등급	5등급	6등급 이하	성취도(점수)	A(5점)	B(4점)	C(3점)
교과 등급	1~4등급	5등급	6등급 이하						
성취도(점수)	A(5점)	B(4점)	C(3점)						

□ 학교생활기록부 없는 자 비교 내신 방법

전형명	비교 내신 방법
학생부교과 (고교추천전형)	2016년 2월 이전 졸업자 및 학교생활기록부 과목 석차등급이 없는 자 ⇒ 과목 석차 백분율 등을 서울과학기술대학교 자체 기준에 의해 비교평가(아래 비교내신 반영 점수표 참조)
논술(논술전형)	2016년 2월 이전 졸업자 및 학교생활기록부 없는 자, 3개 학기 이상 교과 성적 산출이 불가능한 자 ⇒ 논술성적에 의한 비교평가
실기(실기전형)	과목 석차등급이 없는 자 및 학교생활기록부 없는 자 ⇒ 과목 석차 백분율 등을 서울과학기술대학교 자체 기준에 의해 비교평가(아래 비교내신 반영 점수표 참조)

- ※ 2016년 2월 이전 졸업자는 학교생활기록부 사본 1부를 제출하여야 함
- ※ 학생부(교과) 등급 미기재 지원자의 반영 점수표(수시 실기위주전형)- 계열 석차 백분율에 따라 과목별 석차 구분이 곤란할 경우 학기 또는 학년별 계열 석차 백분율반영 점수로만 산출함. (학년별 반영비율은 적용함) - 검정고시 출신자의 경우에는 모집단위 계열의 반영교과별 과목점수(필수과목 전체 및 선택과목 도덕)를 반영 점수로 산출함

□ 비교내신 반영 점수표(고교추천전형, 실기전형)

과목 석차등급	석차 백분율(%)	과목점수 (검정고시)	평어(2007년 이전 졸업자)	국외고교 졸업(예정)자	반영 점수
1	0.00 ~ 4.00	-	-	A	1,000
2	4.01 ~ 11.00	-	수	B	990
3	11.01 ~ 23.00	100 ~ 90	-	C	980
4	23.01 ~ 40.00	89 ~ 80	우	-	970
5	40.01 ~ 60.00	79 ~ 70	미	D	960
6	60.01 ~ 77.00	69 ~ 60	-	-	800
7	77.01 ~ 89.00	-	양	E	500
8	89.01 ~ 96.00	-	가	-	250
9	96.01 ~ 100.00	-	-	F	0

- ※ 과목 석차등급이 없는 자의 경우 :
과목 석차 백분율 → 계열 석차 백분율 → 평어 비교평가 순으로 반영점수를 산출한다.
- ※ 고졸검정고시 출신자는 모집단위 계열별 반영교과 과목의 산술 평균점수에 의한 반영점수로 산출한다.
- ※ 국외고교 출신자는 정규학기 성적이 표기된 이수 전 과목을 반영하며, 단위수가 없는 경우 1단위로 산출한다.

□ 반영 교과목별 반영과목

지정교과(군)	선택 과목군
국어	고전, 고전 읽기, 국어, 국어 I, 국어 II, 국어생활, 논술, 독서, 독서 I, 독서와 의사소통 I, 독서와 의사소통 II, 독서와 문법, 독서와 문법 I, 독서와 문법 II, 문법, 문학, 문학 I, 문학 II, 실용 국어, 심화 국어, 언어논술, 언어와 매체, 작문, 현대문학, 화법, 화법과 작문, 화법과 작문 I, 화법과 작문 II
영어	기초 영어, 심화 영어, 심화 영어 독해 I, 심화 영어 독해 II, 심화 영어 독해와 작문, 심화 영어 작문, 심화 영어 회화, 심화 영어 회화 I, 심화 영어 회화 II, 실무 영어, 실용 영어, 실용 영어 I, 실용영어 II, 실용 영어 독해와 작문, 실용 영어 회화, 영미 문학 읽기, 영어, 영어 I, 영어 II, 영어 강독, 영어 독해 II, 영어 독해와 작문, 영어 문법, 영어 작문, 영어 작문 I, 영어 청해, 영어 회화, 영어 회화 I, 영어 회화 II, 영어, 영어 10-a, 영어 10-b, 영어권 문화, 영어권 문화 I, 영어권 문화 II, 영어 독해, 영어 독해 I, 영어 작문 II, 진로 영어
수학	경제수학, 고급 수학, 고급 수학 I, 고급 수학 II, 고급 수학의 기본, 공업 수학, 기초 수학, 기하, 기하와 벡터, 미분과 적분, 미적분, 미적분 I, 미적분 II, 미적분과 통계 기본, 미적분과 통계 기본 심화, 미적분과 통계 심화, 수학, 수학 10-가, 수학 10-나, 수학 I, 수학 I 심화, 수학 I의 활용, 수학 II, 수학 II 심화, 수학 과제 탐구, 수학 연습 I, 수학 연습 II, 수학의 활용, 실업 수학 I, 실용 수학, 심화 수학, 심화 수학 1, 심화 수학 2, 응용 수학, 이산 수학, 인문 수학, 일반 수학, 자연 수학, 적분과 통계, 확률과 통계
과학	고급 물리, 고급물리학, 고급 생명 과학, 고급 생물, 고급 지구 과학, 고급 화학, 공통 과학, 과제 연구, 과학, 과학과제 연구, 과학사, 과학사 및 과학 철학, 과학 실험, 과학 철학, 과학 탐구, 과학탐구실험, 물리, 물리 I, 물리 II, 물리학 I, 물리학 II, 물리 실험, 물리학 실험, 생명 과학 I, 생명 과학 II, 생명 과학 실험, 생물, 생물 I, 생물 II, 생물 실험, 생태와 환경, 생활과 과학, 생활 과학, 수학 과제 연구, 심화 물리, 심화 생명 과학, 심화 생물, 심화 지구 과학, 심화 화학, 정보 과학, 융합과학, 융합과학 탐구, 정보 과학 II, 지구 과학, 지구 과학 I, 지구 과학 II, 지구 과학 실험, 컴퓨터 과학, 컴퓨터 과학 I, 통합과학, 해양 과학, 현대 과학과 기술, 화학, 화학 I, 화학 II, 화학 실험, 환경 과학
사회 (역사, 도덕 포함)	경제, 경제 지리, 고전과 윤리, 공통 사회, 과제 연구, 국사, 국제법, 국제 정치, 국제 경제, 국제 관계와 국제 기구, 도덕, 동아시아사, 법과 사회, 법과 정치, 비교 문화, 사회, 사회 과학 방법론, 사회문제 탐구, 사회·문화, 사회 과학 논술, 사회 문화 연구, 생활과 윤리, 세계 문제, 세계사, 세계 역사의 이해, 세계 지리, 시민 윤리, 여행지리, 역사, 윤리와 사상, 인간과 환경, 인간사회와 환경, 인류의 미래 사회, 전통 윤리, 정치, 정치와 법, 지역 이해, 철학, 통합사회, 한국 근·현대사, 한국 문화사, 한국사, 한국의 사회와 문화, 한국지리

□ 공통사항

- 1) 졸업예정자의 학교생활기록부는 3학년 1학기까지 5개 학기의 국내 고교 성적을 모두 반영, 졸업자는 3학년 2학기까지 모두 반영
- 2) 조기 졸업자는 1학년 50%, 2학년 50% 등급 활용
- 3) 반영과목별 '단위수, 원점수, 과목평균, 표준편차, 석차등급, 재적수'가 기재되어야 함
- 4) 1개 학기가 없는 경우 : 해당 학년 1개 학기 성적을 반영
- 5) 1개 학년이 없는 경우 : 2개 학년의 평균 성적을 반영
- 6) 3개 학기 이상 없는 경우
 - 논술전형 : 논술성적에 의한 비교평가 적용
 - 학생부교과(고교추천전형) : 자격 부적격자로 처리

2. 학교생활기록부 비교과 반영

가. 대상전형 : 학생부종합전형

□ 서류평가 : 학교생활기록부, 자기소개서를 토대로 지원자의 인성, 학업역량, 전공적합성, 발전가능성을 정성적으로 종합 평가

서류평가 평가요소



1. 인성

사회의 구성원으로서 갖추어야 할 기본적인 능력과 태도



도덕성과 책임감	<ul style="list-style-type: none"> • 자신이 속한 집단이 정한 규칙과 규정을 준수하고, 자신에게 불리한 경우라 하더라도 이를 지키기 위하여 노력하였는가? • 자신이 속한 구성원들에게 인정과 신뢰를 얻고 있으며 바람직한 행동으로 모범이 되는가? • 규칙이나 규정을 어긴 경우, 자신의 잘못을 인정하고 개선하려는 노력을 기울이는가? • 출결상황이나 단체활동 참여 등 학생으로서의 의무를 책임감 있게 수행하고 있는가?
협업·소통 능력	<ul style="list-style-type: none"> • 자발적인 협력을 통해 공동의 과제를 완성한 경험이 자주 나타나는가? • 협력이 부족한 상황에서 사람들을 설득하여 협동을 이끌어낸 경험이 있는가? • 수업 등에서 자신의 의견을 효과적으로 표현하고 있는가? • 새로운 지식이나 사고방식에 대하여 열린 마음으로 적극적으로 받아들이고 있는가?
나눔과 배려	<ul style="list-style-type: none"> • 타인을 위하여 자신의 것을 나누고자 한 구체적인 경험이 지속적으로 나타나는가? • 봉사활동 등을 통해 나눔을 생활화하고자 하는 경험이 지속적으로 나타나는가? • 나와 다른 생각을 가진 상대방의 입장을 이해하고 존중하는 노력을 기울이고 있는가?

2. 학업역량

대학에 입학하여 학업을 지속하기 위해 필요한 기초수학능력



학업 성취도	<ul style="list-style-type: none"> • 전체적인 교과성적은 다른 지원자들에게 비해 어느 정도인가? • 학기별/학년별 교과성적은 어떤 추이를 보이는가? • 주요 교과목의 성적은 어느 정도인가? • 그 외 과목의 성취는 어떠한가?
학업태도와 의지	<ul style="list-style-type: none"> • 스스로 학습 목표를 설정하고 적절한 학습 전략을 선택하고자 노력하였는가? • 새로운 지식을 획득하기 위해 자기주도적인 태도로 노력하고 있는가? • 자발적 의지로 학습하고 지식을 확장해 나가려는 노력을 하였는가?
탐구활동	<ul style="list-style-type: none"> • 교과과정에서 이루어지고 있는 탐구활동에 적극적으로 참여하였는가? • 교과 탐구활동을 통해 어떤 성과를 이루었고 어떤 노력을 하였는가?

3. 전공적합성

지원 전공에 대한 이해와 노력



전공 관련 교과목 이수 및 성취도	<ul style="list-style-type: none"> • 지원 전공(계열)과 관련된 과목을 어느 정도 이수하였는가? • 지원 전공(계열)과 관련해 스스로 선택하여 수강한 과목은 얼마나 되는가? • 지원 전공(계열)과 관련된 과목의 성적은 어떠한가?
전공에 대한 관심과 이해	<ul style="list-style-type: none"> • 지원 전공(계열)에 흥미와 관심을 가지고 있는가? • 자신의 경험과 지원 전공과의 연관성을 설명할 수 있는가? • 지원 전공(계열)에 대해 올바르게 이해하고 있는가?
전공 관련 활동과 경험	<ul style="list-style-type: none"> • 지원 전공(계열)과 관련한 어떠한 경험이 있는가? • 지원 전공(계열)에 관련된 창의적 체험활동(자율, 동아리, 봉사, 진로 등)이 있는가? • 지원 전공(계열)에 관련된 교과관련활동이 있는가?

4. 발전가능성

학문적 측면에서 성장할 수 있는 자질



창의적 문제해결력	<ul style="list-style-type: none"> • 교내 활동 과정에서 창의적인 발상을 통해 일을 진행한 경험이 있는가? • 주어진 교육환경을 극복하거나 충분히 활용한 경험이 있는가? • 교내 활동 과정에서 나타나는 문제점을 적극적으로 해결하기 위해 노력하였는가?
자기주도성	<ul style="list-style-type: none"> • 교내 활동에서 주도적·적극적으로 활동을 수행하였는가? • 새로운 과제를 주도적으로 만들고 성과를 내었는가? • 기존에 경험한 내용을 바탕으로 지식을 확장해 나가려는 노력을 하였는가?
경험의 다양성	<ul style="list-style-type: none"> • 교내 활동을 통해 다양한 경험을 쌓았는가? • 자율활동, 동아리, 봉사, 진로활동 등 체험활동을 통해 다양한 경험을 쌓았는가? • 자신의 목표를 위해 도전한 경험을 통해 성취한 경험이 있는가?

- 면접평가 : 제출서류에 대한 확인을 통해 인성 및 의사소통능력, 논리적 사고력, 전공적합성 사고력, 발전가능성을 종합평가

면접평가 평가요소

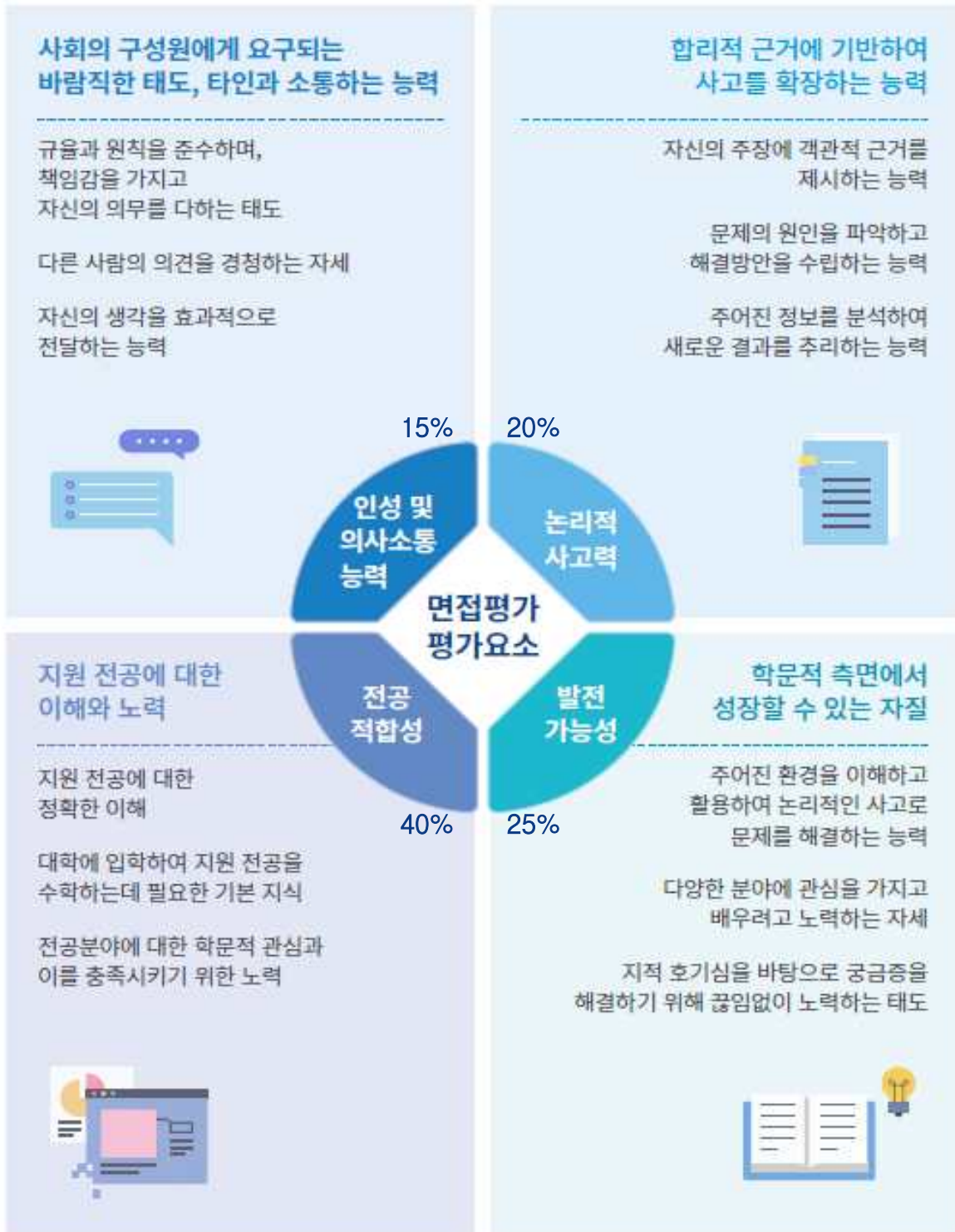

(서식 1)

<자기소개서 문항>

1. 자기소개서는 원서 접수사이트에서 온라인으로 입력합니다.
2. 자기소개서 작성 유의사항을 반드시 참고하여 작성하시기 바랍니다.

2022학년도 서울과학기술대학교 자기소개서 문항

1. 고등학교 재학기간 중 자신의 진로와 관련하여 어떤 노력을 해왔는지 본인에게 의미가 있는 학습경험과 교내활동을 중심으로 기술해 주시기 바랍니다. (띄어쓰기 포함 1,500자 이내)

- * 평생학습자전형, 특성화고졸재직자전형 지원자는 고등학교 활동 대신 경력사항에 대해 작성할 수 있음
- * 검정고시 출신자는 중학교 졸업 후 고등학교 재학 기간에 준하는 기간의 경험 기술

2. 고등학교 재학기간 중 타인과 공동체를 위해 노력한 경험과 이를 통해 배운 점을 기술해주시기 바랍니다. (띄어쓰기 포함 800자 이내)

- * 평생학습자전형, 특성화고졸재직자전형 지원자는 고등학교 활동 대신 경력사항에 대해 작성할 수 있음
- * 검정고시 출신자는 중학교 졸업 후 고등학교 재학 기간에 준하는 기간의 경험 기술

■ 자기소개서 작성 유의사항

1. 서류검증에 관한 사항

- 1) 각 전형별 제출서류에 대해서는 표절, 대필 및 허위사실을 검증하기 위해 '한국대학교육협회의 지원서류 유사도 검증 가이드라인'에 의거하여 한국대학교육협회 유사도검색시스템을 이용하여 유사도 검증을 실시합니다.
- 2) 유사도는 제출 서류의 유사도 검색 결과에 따라 위험수준, 의심수준, 유의수준으로 구분하며, 표절, 대필 또는 허위사실 등을 확인하기 위해 지원자 및 관계자와의 방문 확인과 유선 연락, 서류 요청 등의 추가확인 절차를 진행하게 됩니다. 추가확인 요청에 불응할 경우 발생하는 불이익에 대한 책임은 전적으로 지원자에게 있습니다.
- 3) 표절 대필 또는 허위사실 기재 등이 확인될 경우 불합격으로 처리되며, 입학한 후라도 합격 및 입학취소 등 불이익이 따를 뿐 아니라 법률적 책임을 질 수 있으므로 유의하시기 바랍니다.

2. 표절을 범하기 쉬운 경우에 대한 안내

- 1) 인터넷이나 책 등에서 본 자료를 모아 짜깁기하여 작성하는 경우
- 2) 다른 지원자의 글을 보고 응용하여 작성하는 경우 등
- 3) 문장 전체가 같지 않더라도 다른 사람의 문장 중 일부를 변형하거나 유사하게 작성하는 경우
- 4) 대학의 인재상, 지원 모집 단위의 교육목표 및 전공에 대한 소개, 고등학교의 교훈, 동아리 활동의 목표, 체험활동의 목적 등을 인용 또는 출처 표기를 하지 않고, 자신의 활동 후 느낀 점이나 자신의 생각인 것처럼 작성하는 경우

3. 작성 유의사항

- 1) 자기소개서는 지원자 본인이 작성하여야 하고, 사실에 근거하여 정직하게 지원자 자신의 능력이나 특성, 경험 등을 기술하여야 합니다.
- 2) 자기소개서에 기술된 사항에 대해 사실 확인을 요청하는 경우 지원자는 적극 협조하여야 합니다.
- 3) 제출된 자기소개서의 표절, 대리 작성, 허위사실 기재, 기타 부정한 사실 등의 검증을 위해 유사도 검증을 실시하고, 해당 사실이 발견될 경우 지원자는 불합격 처리되며 합격 이후라도 입학이 취소될 수 있습니다.
- 4) 자기소개서에 다음 사항을 기재할 경우 서류 평가에서 "0점"(불합격) 처리됩니다.

① 공인어학성적

영어(TOEIC, TOEFL, TEPS), 중국어(HSK), 일본어(JPT, JLPT), 프랑스어(DELF, DALF), 독일어(ZD, TESTDAF, DSH, DSD), 러시아어(TORFL), 스페인어(DELE), 상공회의소한자시험, 한자능력검정, 실용한자, 한자급수자격검정, YBM 상무한검, 한자급수인증시험, 한자자격검정

② 수학·과학·외국어 교과에 대한 교외 수상실적

수 학	한국수학올림피아드(KMO), 한국수학인증시험(KMC), 전국창의수학경시대회, 도시대항 국제수학토너먼트(TofT), 국제수학올림피아드(IMO)
과 학	한국물리올림피아드(KPhO), 한국화학올림피아드(KChO), 한국생물올림피아드(KBO), 한국지구과학올림피아드(KESO), 한국천문올림피아드(KAO), 한국뇌과학올림피아드(KBSO), 한국중등과학올림피아드(KJSO), 국제물리올림피아드(IPhO), 국제화학올림피아드(IChO), 국제생물올림피아드(IBO), 국제지구과학올림피아드(IESO), 국제천문올림피아드(IAO), 국제뇌과학올림피아드(IBB), 국제중등과학올림피아드(IJSO)
외 국 어	전국 초중고 외국어(영어, 중국어, 일본어, 프랑스어, 독일어, 러시아어, 스페인어) 경시대회, 국제영어대회(IET), 글로벌 리더십 영어경연대회(GLEC), 국제영어논술대회(IEEC), 영어글쓰기대회, 영어말하기대회

- 위에서 열거된 항목 외에도, 대회 명칭에 수학·과학(물리, 화학, 생물, 지구과학, 천문)·외국어(영어 등) 교과명이 명시된 교외 각종 대회(경시대회, 올림픽아드 등)의 수상실적을 작성했을 경우 "0점"(불합격) 처리
 - '교외 수상실적'이란 학교 외 기관이 개최한 대회 수상실적을 의미하며, 학교장의 참가 허락을 받은 교외 수상실적이라도 작성 시 "0점"(불합격) 처리
 - 자기소개서에 기재되지 않았으나, 면접에서 위 내용의 언급을 금합니다. 지원자가 구체적 공인 어학성적 및 교외수상실적을 언급할 경우 감점 등의 불이익을 받을 수 있으며, 면접관이 의도적으로 지원자에게 공인어학성적을 묻는 것 또한 엄격히 금하고 있습니다.
5. 학생부위주전형의 자기소개서는 공교육 내에서 이루어진 활동을 작성하는 취지이므로 학교생활기록부에 기재할 수 없는 항목[교외 수상실적, 교외 인증시험 참여 사실이나 성적, 논문 등재나 학회 발표, 도서 출간, 지식재산권(특허, 실용신안, 상표, 디자인) 출원이나 등록, 해외 활동실적 등]은 작성할 수 없고, 어학연수 등 사교육 유발요인이 큰 교외 활동의 경우에도 작성이 제한됩니다. 이를 준수하지 않았을 경우 평가에서 불이익을 받을 수 있으니 작성을 금지합니다.
6. 학생부위주전형의 자기소개서는 지원자 본인의 강점을 부각시키기 위해 작성하는 것으로 지원자 성명, 출신고교, 부모(친인척포함)의 실명을 포함한 사회적·경제적 지위(직종명, 직업명, 직장명, 직위명 등)를 암시하는 내용을 기재할 경우 평가에서 불이익을 받을 수 있으니 작성을 금지합니다.
7. 표준 공통원서접수서비스를 활용하는 경우 자기소개서 작성 시 입력 허용 문자는 영문자, 숫자, 한글만 가능합니다. 특수문자는 아래의 특수문자 및 기호만 입력이 가능합니다.
- * 허용 문자 및 기호 ~ ! @ # ^ () - _ + / { } [] : " ' , . ?
 - * 한컴 오피스 한글 문자표 및 윈도우 한자키를 이용한 특수문자는 입력이 허용되지 않습니다.

■ 자기소개서 유사도 검증기준 및 처리절차

1. 유사도 검증 방법

- 유사도 검증 대상 서류 : 학생부종합전형 지원자가 제출한 자기소개서

2. 유사도검색시스템 활용 방법

- 한국대학교육협의회에서 운영하는 유사도검색시스템을 활용합니다.

3. 검증 범위

- 당해 연도 지원자 간의 검색 뿐 아니라 지난해 자료를 포함한 누적 검색을 실시합니다.
- 정확한 검증을 위하여 대학 내 검색과 함께 대학 간 검색을 실시합니다.

4. 유사도 검증 결과에 대한 처리기준

가. 유사도별 구분

- 유사도는 지원서류의 유사도 최대값 수준에 따라서 A수준 (Blue zone) / B수준 (Yellow zone) / C수준(Red zone)으로 구분합니다.

나. 한국대학교육협의회 유사도 기준

구 분	자기소개서
A수준(Blue zone)	유사도 5% 미만
B수준(Yellow zone)	유사도 5% 이상 ~ 30% 미만
C수준(Red zone)	유사도 30% 이상

다. 확인방법

- B수준(Yellow zone) 및 C수준(Red zone) : 유선확인, 현장실사, 본인 직접 확인, 교사 확인, 소명서 제출 등의 방법을 통해 서류에 작성된 내용의 진실성 및 고의성을 확인합니다.
- A수준(Blue zone) : A수준에 해당하더라도 1~5%구간 서류에 대해서 표절사실 확인이 필요하다 판단될 경우 B, C수준의 서류와 동일한 절차를 거칩니다. 특히 우리대학은 5%가 되지 않는 A수준의 유사도 수준이라 하더라도 엄격히 판별하여 필요할 경우 대학에서 이에 대한 소명을 요구하거나 실사 등을 할 수 있으므로 유의하여 주시기 바랍니다.

라. 처리절차

- 유사도검색시스템에서 B수준과 C수준으로 검색된 자기소개서 및 A수준 중 표절사실을 확인할 필요가 있는 자기소개서는 해당 지원자에게 소명의 기회를 부여한 후 입학사정관위원회에서 심의하여 표절, 대리작성, 허위사실 기재 등이 밝혀질 경우 불합격처리 등의 불이익을 받을 수 있습니다.

마. 사후검증

- 학생부종합전형의 신뢰성 확보를 위하여 합격자 자기소개서를 재검증하는 사후 모니터링을 실시하며, 표절, 대필 및 허위내용 등이 발견된 경우 입학 이후라도 입학을 취소할 수 있습니다.

5. 유사도검색 처리절차

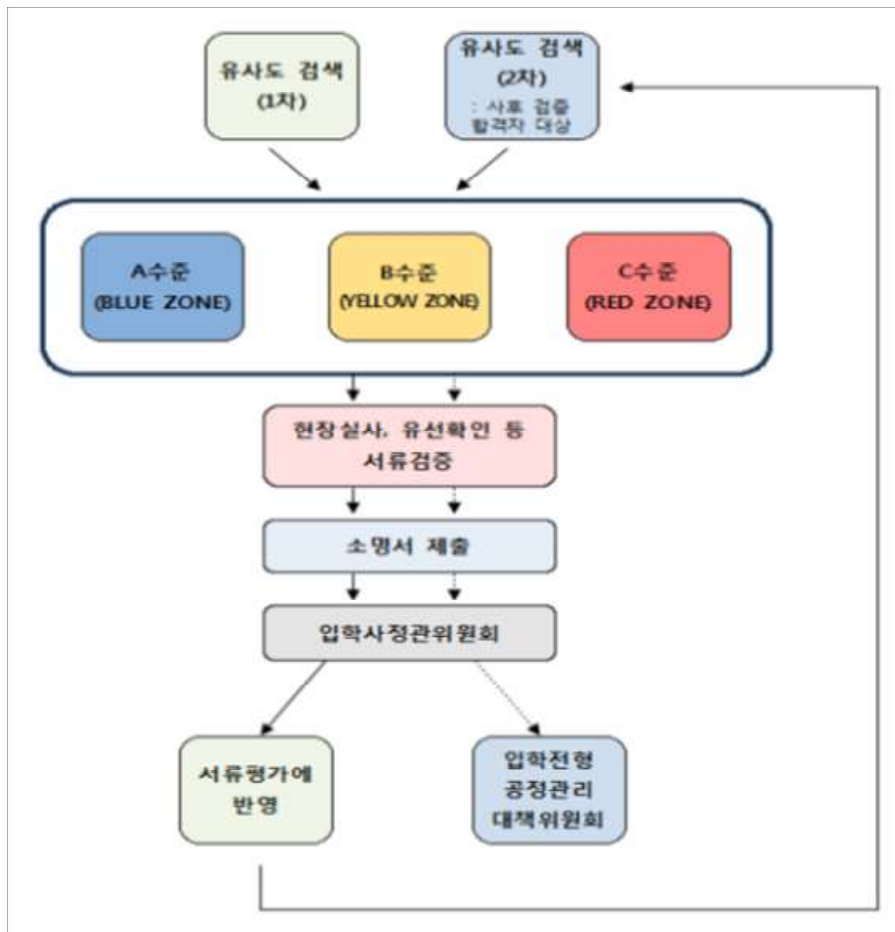

[그림] 유사도검색 처리절차

가. 전형 종료 후 모니터링

- 자기소개서: 표절, 대리 작성, 허위사실 기재, 기타 부정한 사실 등의 사실이 발견될 경우 입학사정관 위원회의 심의를 통해 합격 이후라도 입학이 취소될 수 있습니다.

(서식 2)

<학교생활기록부 대체 서식>

※ 검정고시, 국외고교, 국내 학력인정 외국교육기관에 한함

지원자 정보	전 형 명			
	모 집 단 위			
	성 명	수험번호	생년월일	

학력정보	<input type="checkbox"/> 검정고시 출신자	합격지역	합격일	년 월 일
	<input type="checkbox"/> 외국소재 고등학교 출신자 및 국내 학력인정 외국교육기관 출신자	1. 소재 국가 입학일 학교명	년 월 일	졸업(예정)일 년 월 일
		2. 소재 국가 입학일 학교명	년 월 일	전출일 년 월 일
		3. 소재 국가 입학일 학교명	년 월 일	전출일 년 월 일

<작성 유의사항>

1. 본 서식은 반드시 사실에 근거하여 본인이 작성합니다.
2. 대학이 기술된 사항에 대해 사실 확인을 요청하는 경우 지원자는 적극 협조하여야 합니다.
3. 활동에 대한 증빙서류를 제출하는 경우, 원본 제출이 원칙이며 사본 제출 시 원본대조필하여야 합니다.
4. 허위사실 기재, 기타 부정한 사실 등이 발견될 경우, 불합격 처리되며 합격 이후라도 입학이 취소될 수 있습니다.
5. 공인어학성적 및 수학·과학·외국어 교과에 대한 교외 수상실적을 기재할 경우 서류 평가에서 "0점"(불합격) 처리됩니다.
가. 공인어학성적

영어(TOEIC, TOEFL, TEPS), 중국어(HSK), 일본어(JPT, JLPT), 프랑스어(DELF, DALF), 독일어(ZD, TESTDAF, DSH, DSD), 러시아어(TORFL), 스페인어(DELE), 상공회의소한자시험, 한자능력검정, 실용한자, 한자급수자격검정, YBM 상무한검, 한자급수인증시험, 한자자격검정

나. 수학·과학·외국어 교과에 대한 교외 수상실적

수 학	한국수학올림피아드(KMO), 한국수학인증시험(KMC), 전국창의수학경시대회, 도시대항 국제수학토너먼트(ToT), 국제수학올림피아드(IMO)
과 학	한국물리올림피아드(KPhO), 한국화학올림피아드(KChO), 한국생물올림피아드(KBO), 한국지구과학올림피아드(KESO), 한국천문올림피아드(KAO), 한국뇌과학올림피아드(KBSO), 한국중등과학올림피아드(KJSO), 국제물리올림피아드(IPhO), 국제화학올림피아드(IChO), 국제생물올림피아드(IBO), 국제지구과학올림피아드(IESO), 국제천문올림피아드(IAO), 국제뇌과학올림피아드(IBB), 국제중등과학올림피아드(IJSO)
외국어	전국 초중고 외국어(영어, 중국어, 일본어, 프랑스어, 독일어, 러시아어, 스페인어) 경시대회, 국제영어대회(IET), 글로벌 리더십 영어경연대회(GLEC), 국제영어논술대회(IEEC), 영어글쓰기대회, 영어말하기대회

- 위에서 열거된 항목 외에도, 대회 명칭에 수학·과학(물리, 화학, 생물, 지구과학, 천문)·외국어(영어 등) 교과명이 명시된 학교 외 각종 대회(경시대회, 올림피아드 등) 수상실적을 작성했을 경우 "0점"(불합격) 처리
 - '교외 수상실적'이란 학교 외 기관이 개최한 대회 수상실적을 의미하며, 학교장의 참가 허락을 받은 교외 수상실적이라도 작성 시 "0점"(불합격) 처리
6. 교외 인증시험 참여 사실이나 성적, 논문 등재나 학회 발표, 도서 출간, 지식재산권(특허, 실용신안, 상표, 디자인) 출원이나 등록, 해외 활동실적 등은 작성할 수 없고, 어학연수 등 사교육 유발요인이 큰 교외 활동의 경우에도 작성이 제한되므로 이를 준수하지 않았을 경우 평가에 불이익을 받을 수 있으니 작성을 금지합니다.
 7. 지원자 성명, 출신고교, 부모(친인척 포함)의 실명을 포함한 사회적·경제적 지위(직종명, 직업명, 직장명, 직위명 등)를 암시하는 내용을 기재할 경우 평가에 불이익을 받을 수 있으니 작성을 금지합니다.

본인은 학교생활기록부 대체 서식 작성에 관한 유의사항을 숙지했으며,
유의사항 위반에 따른 조치에 대해서는 이의를 제기하지 않겠습니다. (동의)

2021년 월 일

지원자: _____ (인)

서울과학기술대학교 총장 귀하

■ 학교생활기록부 대체 서식 작성방법

1. 활동기간

- 검정고시 출신자: 고등학교 재학 기간에 준하는 기간 중 활동에 참여한 시기
- 외국소재 고등학교 출신자 및 국내 학력인정 외국교육기관 출신자: 고등학교 재학 기간 중 활동에 참여한 시기

2. 활동내용: 고등학교 학교생활기록부 내용에 준하는 활동 (※ 작성 유의사항의 제한 내용 확인)

3. 작성분량: 1개 활동 당 500자 이내 (각 연번에 1개 활동, 최대 3개 활동 작성 가능)

4. 증빙자료: A4용지 단면 기준 5페이지 이내 제출 가능 (축소/양면 복사 금지)

연번	활동명	활동기간 (년 월 일 ~ 년 월 일)	활동내용	활동(발행)기관
1				
2				
3				

(서식 3)

농어촌학생전형 추천서

2022학년도 신입학 수시 모집		수험번호				
모 집 단 위	학부(과)					
성 명			주민등록번호	—		
지 원 자 격	국내 정규 고등학교 졸업(예정)자이며 학교의 장이 정하는 농어촌지역 또는 도서·벽지교육진흥법제2조에 의한 지역의 고등학교 졸업(예정)자로 다음 중 하나에 해당하는 자 · [유형 1] 6년 : 중학교 입학에서 고등학교 졸업까지 거주 및 재학하고 부모가 농어촌 지역에 거주 · [유형 2] 12년: 초등학교 입학에서 고등학교 졸업까지 거주 및 재학 (부모 거주 의무 없음)					
재 학 사 항	재학기간	학교명	학교 주소			농어촌 학교
	~		도(시)	군(구)	읍·면(동)	
	~		도(시)	군(구)	읍·면(동)	
	~		도(시)	군(구)	읍·면(동)	
	~		도(시)	군(구)	읍·면(동)	
	~		도(시)	군(구)	읍·면(동)	
	~		도(시)	군(구)	읍·면(동)	
	~		도(시)	군(구)	읍·면(동)	
상기 내용은 사실과 같으며, 위 학생을 서울과학기술대학교 2022학년도 수시모집 농·어촌학생 전형에서 정한 지원자격과 기준에 합당하므로 귀교의 농어촌학생전형 대상자로 추천합니다. 2021년 9월 일 지원자 성 명 : (서명 또는 인) 출신고등학교 : 장 (직인)						
<h3 style="margin: 0;">서울과학기술대학교 총장 귀하</h3>						

※ 1) 초등학교 입학 ~ 고등학교 졸업(예정)까지 전 교육과정에 대하여 모두 기재하고, "농·어촌학교"란에 해당 학교가 농·어촌학교이면 "○", 아니면 "×"로 표기합니다.

2) 졸업 예정자의 고등학교 재학기간은 고등학교 졸업 예정일까지로 작성합니다.

2022학년도 서울과학기술대학교 수시 모집요강

(서식 4)

농어촌 거주사실 확인서([유형 1] 6년 이상 대상자)

지원자 정 보	모집단위	학부(과)		
	성 명		수험번호	

거 주 사 실	구분	성 명	주민등록번호	거주기간	거주지역	
	지원자				년 월 일- 년 월 일 ※ 졸업(예정)일까지	도(시) 군 읍(면)
					년 월 일- 년 월 일	도(시) 군 읍(면)
					년 월 일- 년 월 일	도(시) 군 읍(면)
	부				년 월 일- 년 월 일 ※ 졸업(예정)일까지	도(시) 군 읍(면)
					년 월 일- 년 월 일	도(시) 군 읍(면)
					년 월 일- 년 월 일	도(시) 군 읍(면)
	모				년 월 일- 년 월 일 ※ 졸업(예정)일까지	도(시) 군 읍(면)
					년 월 일- 년 월 일	도(시) 군 읍(면)
					년 월 일- 년 월 일	도(시) 군 읍(면)

본교는 서울과학기술대학교에서 규정하는 농어촌전형 대상 지역학교로 지원자·부·모 모두가 중학교 전 과정 및 고등학교 재학기간 동안 학교의 장이 정하는 농어촌지역 또는 교육진흥법 제2조에 의한 지역에서 실제 거주하였음을 확인합니다.

2021년 9월 일

고등학교장

직 인

[고등학교 주 소] :

[고등학교 전화번호] : ☎ () -

서울과학기술대학교 총장 귀하

VI. 참고사항

1. 외국대학과의 복수학위 취득 과정 안내

학과	과정	복수학위 안내
MSDE학과 (Manufacturing Systems & Design Engineering) ; 생산시스템 및 설계공학		<p>영국의 Northumbria University(NU)와 교육과정을 공동으로 운영하는 국제 학위 프로그램으로 2학년부터 모든 강의 및 평가를 영어로 진행하며, 졸업 시 서울과학기술대학교와 NU의 복수학위를 취득함. MSDE전공은 2000년에 개설되었으며 영국 고등교육관리기구(QAA)의 인증프로그램임</p> <p>문의처 : MSDE학과, 02) 970-6932, 7277</p>
산업공학과	ITM전공 (Information Technology Management)	<p>영국의 Northumbria University(NU)와 교육과정을 공동으로 운영하는 국제 학위 프로그램으로 2학년부터 모든 강의 및 평가를 영어로 진행하며, 졸업 시 서울과학기술대학교와 NU의 복수학위를 취득함. ITM전공은 2011년에 개설되었으며 영국 고등교육관리기구(QAA)의 인증프로그램임.</p> <p>문의처 : ITM전공, 02) 970-7279</p>
경영학과	글로벌테크노 경영전공 (Global Technology Management, GTM)	<p>미국 뉴저지 소재 Montclair State University(MSU)와 캔자스 소재 Pittsburg State University(PSU)의 복수학위 프로그램으로 GTM 재학생 중 소정의 자격을 갖춘 학생(MSU: TOEFL iBT 80 이상, 학점 3.094/4.5 이상, PSU: TOEFL iBT 78 이상, 학점 2.81/4.5 이상)을 선발하여 선발된 학생들은 MSU는 2학년 2학기부터 4학년 1학기까지 2년간 수학하고 PSU는 3학년 1학기부터 4학년 2학기까지 2년간 수학하며, 지정된 교과과정 이수 시 본교와 MSU/PSU의 학위를 취득함(미국대학 수학 비용은 본인 부담이지만 In-State Tuition 적용으로 비용 절감 효과가 있으며 본교 등록금은 성적에 따라 차등 장학처리)</p> <p>문의처 : 글로벌테크노경영전공, 02) 970-7284</p>

※ 복수학위 과정은 별도의 프로그램 비용이 추가되며 이는 장학금 지급대상이 아님(장학금 지급대상:수업료)

<프로그램 비용>

- GTM: 1학년 입학 시에만 3,200천원(년)프로그램 비용(하계 미국연수 참가비)이 추가됨
- MSDE, ITM: 학기당 2,330천원 프로그램 비용이 추가됨

2. 연계융합전공 소개

※ 2학년 이상 재학생 중 연계융합복수전공 또는 연계융합부전공 이수 희망자 신청 가능

※ 다양하고 종합적인 형태의 학문을 요구하는 최신 동향에 맞추어 2개 이상의 학과가 연계하여 편성된 새로운 융합 교육과정으로, 2학년 이상 재학생이 복수전공 또는 부전공으로 이수하는 전공

소속		전공 소개
	전공명	
교육혁신처	스마트카기술 전공	자동차공학과 통신 기술의 융합 분야인 스마트카 기술은 대표적인 미래 자동차 기술로서, 본 연계융합전공은 미래 스마트카 기술 개발에 특화된 인재 양성을 목표로 함.
	IT융합 소프트웨어 전공	4차 산업혁명 시대를 선도할 글로벌 역량을 갖춘 인재의 양성을 위해 영어 전용 커리큘럼으로 운영되는 IT Engineering 프로그램으로서, 소프트웨어, 컴퓨터공학, 전자공학, 미디어공학, 전기공학 등IT 분야의 다양한 전공 과정이 모두 영어로 진행됨.
	무인이동체 소프트웨어 전공	무인이동체 구현에 필요한 전기전자 핵심 이론(센서, 구동기, 제어, 신호처리, 측위, 통신/네트워크 등)과 더불어 이들의 구현에 필요한 SW 지식을 융합하여 미래 지향적 실무 인재 양성을 목표로 함.
	바이오 융합기술 전공	바이오기술은 다양한 분야의 융합적 연구를 필요로 하는 미래 유망 기술로서, 본 연계융합전공은 다분야 학문간 융합교육을 통해 바이오산업을 이끌어갈 수 있는 실무형 리더 인재 양성을 목표로 함.
	빅데이터 경영공학 전공	본 연계융합전공은 스마트 기업환경을 선도하는 빅데이터 미래융합형 산업인재 육성을 목표로, 수학과 통계, 컴퓨터를 활용하여 경영분야에 응용할 수 있는 인재를 양성함. (4차 산업혁명에 필요한 빅데이터를 활용할 수 있는 능력과 통계학과 인공지능 기법을 활용하여 기업가치를 높일 수 있는 인재 양성)
	지식재산 기술경영 전공	본 연계융합전공은 기술 지식재산화를 주도할 수 있는 인재를 배출하고, 지식재산 분야의 전문 인재 배출에 기여하며, 지식재산과 기술경영 마인드를 함양한 창의적 기술경영 인재를 육성하는 것을 목표로 함
	창업융합 전공	학생들에게 기업가정신을 확산하고, 창업에 대한 관심을 유발할 수 있는 다양한 교과목을 개설, 창업 마인드 확산을 위해 보다 심도 있는 교과목을 창업연계융합전공을 통해 제공할 수 있도록 함
	ICT인공지능 전공	4차 산업혁명 시대에 맞추어 인공지능 기술 관련 역량을 증진시킬 수 있고, 이를 컴퓨터, 전기, 전자, 정보, 데이터 관련 전공 지식에 종합적으로 활용하여 다양한 전공의 문제들에 인공지능 기술을 적용하며 융복합 문제를 해결하는 인재 양성을 목표로 함

3. 등록금 안내(2021학년도 기준)

단과대학	수업료(원)	
공과대학(건축학부(건축학전공) 제외), 정보통신대학, 에너지바이오대학, 기술경영융합대학(산업공학과, MSDE학과)	2,770,210	미래융합대학 제외
창의융합대학	2,989,470	
공과대학(건축학부(건축학전공)), 조형대학	2,815,710	
인문사회대학, 기술경영융합대학(경영학과)	2,362,940	

- 가. 복수학위과정을 운영하는 MSDE학과, ITM전공, 글로벌테크노경영전공은 등록금 이외 별도의 프로그램 비용을 등록금 납입 시 추가 납부하며 이는 장학금 지급대상이 아님
- 나. 미래융합대학의 경우 학점제 등록금(1학점당 138,600원, 18학점 기준)을 우선 납부하며 최종 수강 신청 학점에 따라 등록금 추가 납부 또는 반환처리 함
- 다. 본교는 2018학년도 이후 입학금을 폐지하였으며 추가 입학금 납부는 없음
- ※ 2022학년도 등록금은 현재 확정되지 않았으며 등록금심의위원회를 거쳐 최종 확정됨(2022년 2월 분 등록금 납부 시 개별 고지서로 통지 예정)

4. 장학제도 안내

가. 수시모집 전형별 입학성적우수장학금

1) 공통 선발기준

- ▷ 최초합격자 및 최초선발자에 한함
- ▷ 실기전형 : 학생부 및 실기점수 50% 반영
- ▷ 실기전형을 제외한 나머지 전형 : 최종단계 점수 반영
- ▷ 인원산정 : 소수점 첫째자리에서 반올림 함
- ▷ 동점자 처리 기준(동점자 발생에 따라 선발인원 초과시)
 - 수업료 전액 및 수업료 70% : 동점자까지 유리한 지급내역으로 적용하되 총 선발인원수는 유지 함
 - 수업료 면제30% : 동점자 전원을 선발함

2) 세부 선발기준

구분	선발기준 및 인원	장학혜택
▷(학생부종합)학교생활우수자 전형 ▷논술 전형	입학성적 총점 순으로 단과대학별 모집인원의 상위 1% 이내인 학생	입학년도 1학기 수업료 전액
	입학성적 총점 순으로 단과대학별 모집인원의 상위 3% 이내인 학생	입학년도 1학기 수업료 70%
	입학성적 총점 순으로 단과대학별 모집인원의 상위 5% 이내인 학생	입학년도 1학기 수업료 30%
▷(학생부교과)고교추천 전형 ▷농어촌학생 전형 ▷평생학습자 전형 ▷특성화고졸재직자 전형 ▷실기 전형	입학성적 총점 순으로 전형별 모집인원의 상위 2% 이내인 학생	입학년도 1학기 수업료 전액
	입학성적 총점 순으로 전형별 모집인원의 상위 3% 이내인 학생	입학년도 1학기 수업료 70%
	입학성적 총점 순으로 전형별 모집인원의 상위 5% 이내인 학생	입학년도 1학기 수업료 30%

※ 미래융합대학(평생학습자 전형, 특성화고졸재직자 전형) 신입생 및 재학생에 대해서는 ‘대학의 평생교육체제 지원사업’ 사업비에서 장학금 지급계획에 따라 별도의 장학금을 지급할 수 있음 (단, 특성화고졸재직자 전형 입학자는 재직증명서를 제출하여야 함)

※ 지능형반도체학과, 미래에너지융합학과 신입생대상 장학금 선발기준 및 인원 추후공지

※ 인공지능응용학과 2021 ~ 2022학년도 신입생은 전액 장학금 대상으로 입학성적장학금 선발에 해당사항 없음

나. 대학수학능력시험 성적우수장학금(수시 및 정시 통합 선발)

1) 공통 선발기준

- ▷ 계열은 모집요강에 명시된 것 기준으로 구분
- ▷ 재학 중 연속(5년간, 4년간)장학금 지급조건
 - 직전학기 취득학점은 15학점 이상
 - 직전학기 평점평균은 3.75이상
 - 직전학기 F학점이 없어야 함

2) 세부 선발기준

구분	선발기준		선발인원	장학혜택
대학수학능력 시험 성적 최우수자	자연계열	수학, 영어, 국어와 탐구영역(2과목 평균)이 각각 2등급 이내이며, 4개영역 합이 5등급 이내	자연계열 2명 인문계열 1명 예체능계열 1명	수업료 전액 생활관비 지원 생활보조금(30만원) 지급 ※ 4년제는 4년(8학기), 5년제는 5년(10학기)까지 지원
	인문계열 (문예창작학과 제외)	수학, 영어, 국어와 탐구 영역(2과목 평균)이 각각 2등급 이내이며, 4개영역 합이 5등급 이내		
	문예창작학과 스포츠과학과	국어, 영어, 탐구영역(2과목평균)이 모두 1등급		
	조형대학	국어, 영어, 탐구영역(2과목 평균)이 모두 1등급이거나 국어, 영어, 수학 영역이 모두 1등급		
대학수학능력 시험 성적 우수자	자연계열	수학, 영어, 국어와 탐구영역(2과목 평균)이 각각 2등급 이내이며, 4개영역 합이 6등급 이내	자연계열 30명 인문계열 10명 예체능계열 10명	수업료 전액 ※ 4년제는 4년(8학기), 5년제는 5년(10학기)까지 지원
	인문계열 (문예창작학과 제외)	수학, 영어, 국어와 탐구영역(2과목 평균)이 각각 2등급 이내이며, 4개영역 합이 6등급 이내		
	문예창작학과, 스포츠과학과	국어, 영어, 탐구영역(2과목 평균)이 각각 2등급 이내이며, 3개영역 합이 4등급 이내		
	조형대학	국어, 영어, 탐구 영역(2과목 평균)이 모두 2등급 이내이며 3개영역 합이 5등급 이내이거나, 국어, 영어, 수학 영역이 모두 2등급 이내이며 3개영역 합이 5등급 이내		

※ 위 선발기준 충족 학생 중 우리대학 자체 기준인 변환표준점수(1,000점 만점) 성적 순으로 선발

※ 인공지능응용학과 2021 ~ 2022학년도 신입생은 전액 장학금 대상자로 입학성적장학금 선발에 해당사항 없음

다. AIS 장학금

대상학과	선발기준	장학혜택	재학 중 연속 장학금 지급조건
인공지능응용학과	2021~ 2022학년도 인공지능응용학과 신입학생 전원 선발	수업료 전액 ※ 4년(8학기)	- 직전학기 취득학점은 15학점 이상 - 직전학기 평점평균은 3.0이상 - 직전학기 F학점이 없어야 함

5. 생활관 안내

가. 수용인원 및 규모

동별	성별	실수(개)	수용인원	비고
불암학사	남	83(2인 1실)	166	
KB학사	여	138(2인1실),2(3인1실)	282	
성림학사	남	4(2인1실) 장애인실	8	국제동 (외국인 우선 선발)
		792(4인1실)	792	
	여	4(1인1실) 장애인실	4	
	여	148(2인1실)	296	
	국제동	50(1인 1실) 20(2인 1실) 5(4인 1실)	110	
Seoultech 인재원	남.여	14(2인1실)	28	고시준비반
수림학사	남	224(2인 1실), 3(1인 1실)	451	
누리학사	여	175(2인1실),99(1인1실)	449	
합계			2,586	

나. 주요 복지시설

- 관생실 : 책상, 책꽂이, 침대, 옷장, 의자, 인터넷, 에어컨
- 내부시설(층별) : 샤워실, 세면실, 화장실
- 공동시설 : 자판기, 세탁기, 정수기, 독서실, 안내실, 휴게실, 식당, 공동세탁실
- 편의시설 : 탁구장, 휘트니스 센터, 편의점, 커피전문점(CAFE)

다. 입주안내

구분	세부사항
모집인원	전체 생활관생의 약 40%를 신입생으로 선발함
입사자격 및 선발방법	입학당시 모집 전형별, 각 단과대학 및 학과별로 구분 후 입학 성적순 선발
생활관비	생활관 홈페이지 http://domi.seoultech.ac.kr/ 참조
원서접수 기간	생활관 홈페이지 및 대학 홈페이지 공지사항 참조(합격자 발표 직후)
제출서류	흉부X-RAY 검진서(폐결핵 감염 여부 확인용)
문의	☎ 02) 970-9144

※ 생활관 입주 희망 시 생활관 홈페이지에서 온라인 신청

★ 2022학년도 신입학생 학력테스트 실시 안내

□ 신입생 학력테스트 시행 목적 및 필요성

- ☒ 우리대학 신입학생들의 영어·수학·물리 교과목의 실력을 파악하여 대학교육을 정상화
- ☒ 영어·미분적분학·물리 교과목의 수준별 학습을 위한 반편성 분류자료로 사용

□ 응 시 대 상

구 분	응시대상	비고
영 어	- 2022학년도 주간 신입학생 전원	
수학/물리	- 공과대학, 정보통신대학, 에너지바이오대학, 기술경영융합대학 및 창의융합대학 소속 신입학생 전원 - 미래융합대학 : 융합기계공학전공 입학생 전원	* 제외 학과 - 건축학부 건축학전공 - 스포츠과학과 - 경영학과

□ 시험일시 및 시간 : 추후 공고

□ 시 험 범 위

- ☒ 영 어 : 모의TOEIC
- ☒ 수 학 : 고교과정 수학교과 (수학 I, 수학II, 미적분)
- ☒ 물 리 : 고교과정 물리1 교과

□ 문 의 처 : 자세한 안내는 추후 아래의 홈페이지에서 확인하시기 바람

- ☒ 영 어 : <http://language.seoultech.ac.kr/exam/freshman>
- ☒ 수학/물리 : <https://liberal.seoultech.ac.kr/>

★ 학부(과) 전화 번호 안내

(☎국번 : 02 - 970 -)

대학명	학부 및 학과명		내선번호	대학명	학부 및 학과명		내선번호			
공과대학	공과대학 행정실		6182, 6183	인문사회대학	인문사회대학 행정실		6751			
	기계시스템디자인공학과		6351, 6385		영어영문학과	영어영문학과		6377, 6378		
	기계·자동차공학과		6303, 6334			행정학과	행정학과		6489, 6490	
	안전공학과		6372, 6382				문예창작학과	문예창작학과		6291, 6292
	신소재공학과		6613, 6637					기초교육학부	기초교육학부	
	건축학부	건축공학전공	6551							
		건축학전공	6562, 6563							
정보통신대학	정보통신대학 행정실		6192, 6193	기술경영융합대학	기술경영융합대학 행정실		6754			
	전기정보공학과		6402, 6538		산업공학과	산업정보시스템전공	6465, 6482			
	전자IT미디어공학과		6452, 6480, 6425, 6427			ITM전공		7279		
	컴퓨터공학과		6707, 6721		MSDE학과		6932, 7277			
					경영학과	경영학전공	6477, 6488			
			글로벌테크노경영전공			7284				
에너지바이오대학	에너지바이오대학 행정실		6194, 6193	미래융합대학	미래융합대학 행정실		9782, 9784			
	화공생명공학과		6601, 6680		융합공학부 (융합기계공학전공, 건설환경융합전공)		9786			
	환경공학과		6623, 6683		융합사회학부 (헬스피트니스전공, 문화예술전공, 영어전공, 벤처경영전공)		9791			
	식품공학과		6732, 6733							
	정밀화학학과		6682, 6689							
	스포츠과학과		6367, 6368							
	안경광학과		6225, 6226							
조형대학 행정실		6202, 6206	창의융합대학	인공지능응용학과		9773, 9774				
디자인학과	산업디자인전공	6667		지능형반도체공학과						
	시각디자인전공	6650		미래에너지융합학과						
도예학과		6618								
금속공예디자인학과		6664								
조형예술학과		6635								

★ 학교위치 및 교통안내

1. 주 소

우) 01811 서울시 노원구 공릉로 232(공릉2동 172번지)

2. 오시는 길

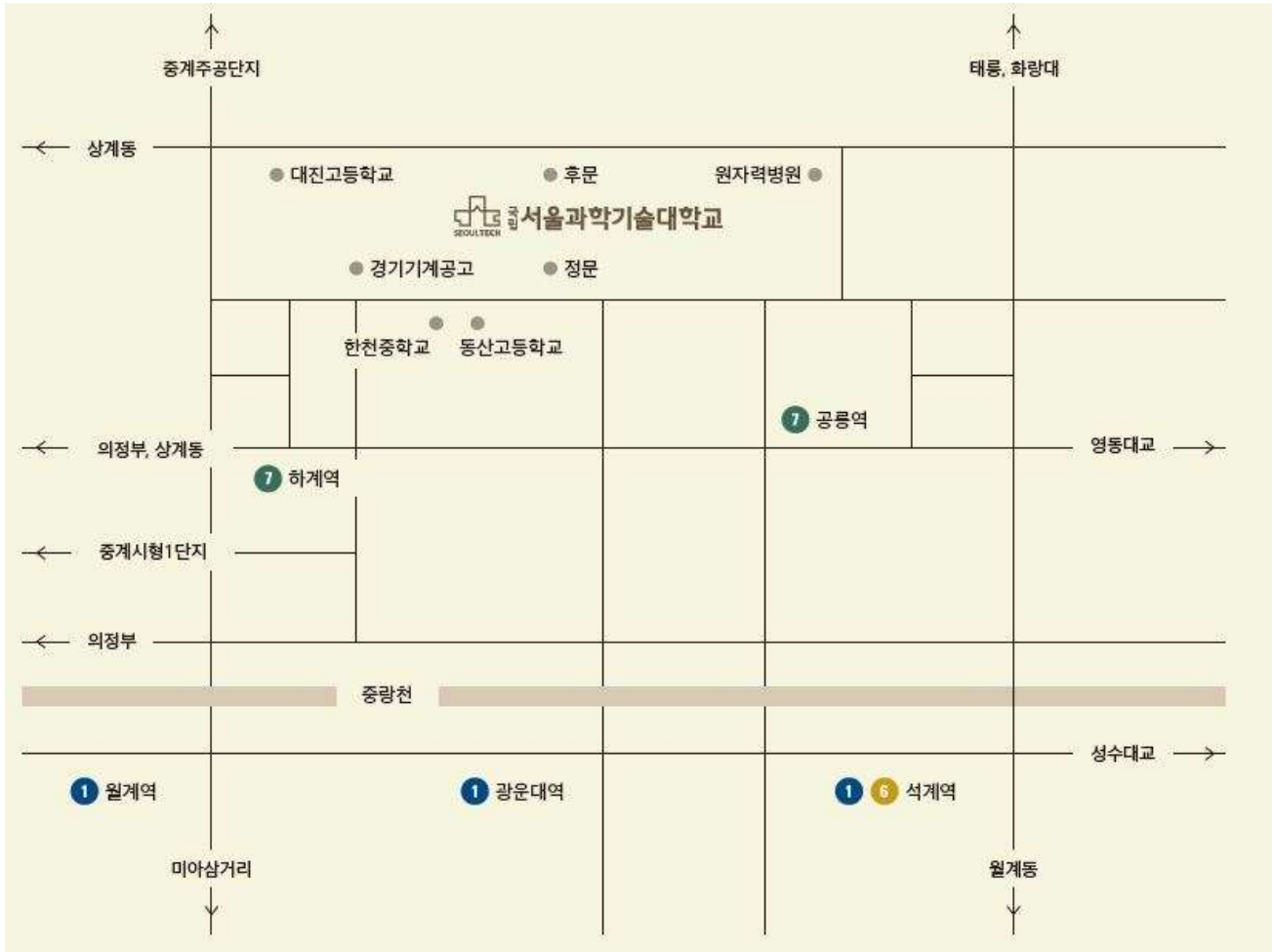

인천국제공항 - 서울과학기술대학교	
승용차	인천국제공항 - 중구 연안동 - 신불IC - 내부순환도로 - 북부간선도로 - 동무간선로 - 화방로 - 태릉입구역 - 서울과학기술대학교
대중교통	· 인천국제공항에서 노원 성북평 공항버스 이용, 태릉입구역에서 하차 · 7호선 지하철을 이용하여 공릉역 하차, 1번 출구로 나와 서울과학기술대학교 셔틀버스 이용, 학교 내부까지 진입
지하철	7호선 공릉역 2번 출구 (서울과학기술대학교역) 도보 10분 마을버스 03번, 교내 경우 마을버스 13번 이용 (5분 소요) 1호선, 6호선 석계역 1번, 4번, 6번 출구 마을버스 03번, 교내 경우 마을버스 13번 이용 (15분 소요)
버스	지선버스(초록버스) 1136번, 1141번, 1224번, 1227번 마을버스 03번 · 노선 : 석계역(1,4,6번 출구) - 공릉역(2번 출구) - 서울과학기술대학교 정문 - 하계동 · 운행시간 : 첫차 05:30 / 막차 00:10 교내 경우 마을버스 13번 · 노선 : 석계역(1,4,6번 출구) - 공릉역(2번 출구) - 서울과기대(교내) : 정문 - 다산관 - 뽕어방 - 다산관 - 주차모터리 · 운행시간 : 첫차 05:30 / 막차 00:10

★ 캠퍼스맵

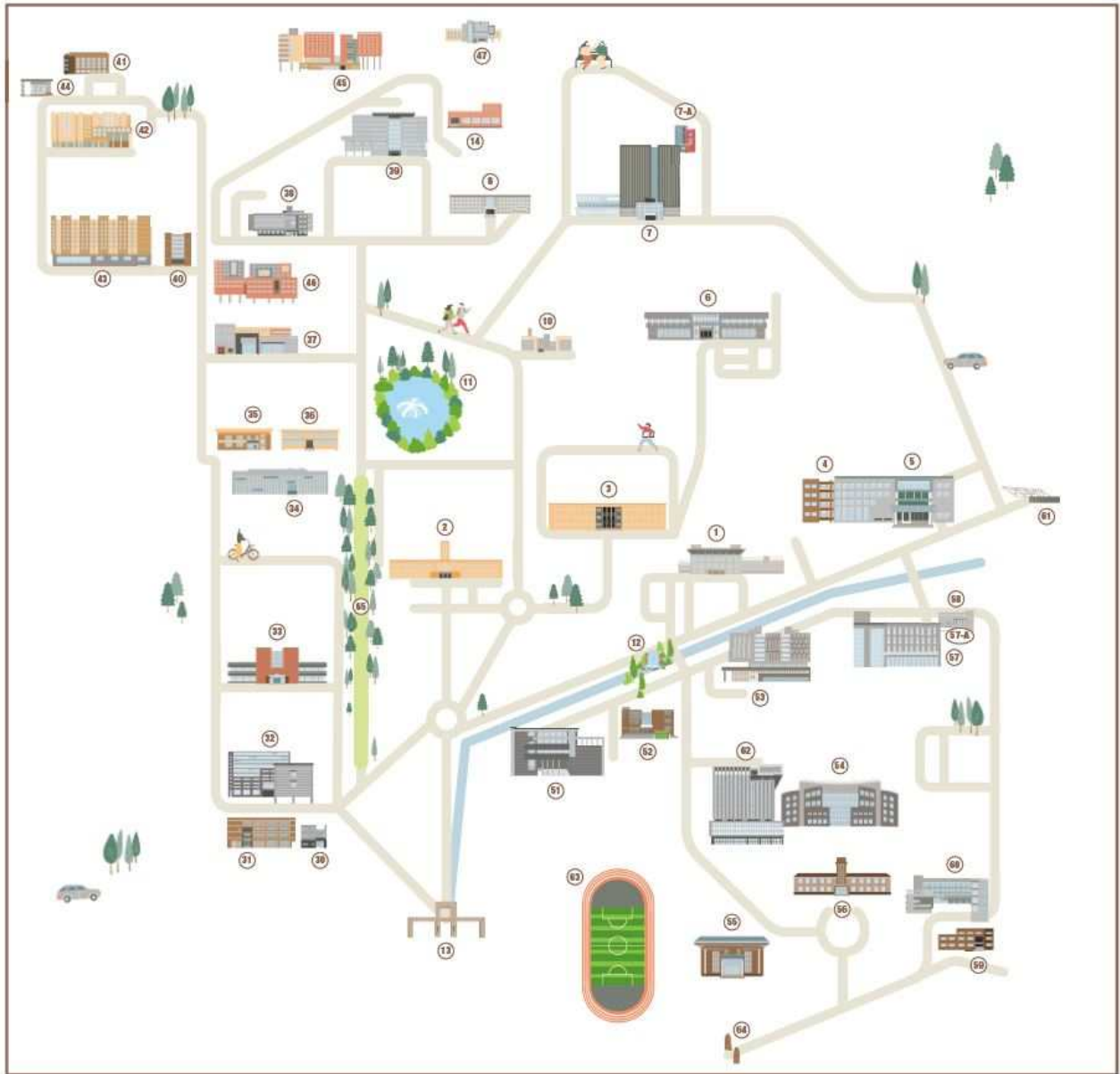

1	대학본부	40	여의관
2	다산관	41	불암학사
3	창학관	42	KB학사
4	제2창업보육센터	43	성림학사
5	제3창업관	44	협정문
6	창원관	45	수림학사
7	사울테크노파크	46	누림학사
7-A	어린이집	47	SeoulTech인재원
8	창조관 (대학원)	51	100주년기념관
10	파워플랜트	52	제2화학회관
11	봉이방 (연못)	53	상상관
12	여의천	54	아름관
13	정문	55	체육관

14	도해실습실	56	대학관
30	SeoulTech어린이집	57	무궁관
31	창업보육센터	57-A	무궁관-A(무궁관남편)
32	프론티어관	58	제2파워플랜트
33	하이테크관	59	학군단
34	도시원/정보전산원	60	미래관
35	도시원 별관	61	창의문
36	수연관	62	테크노뮤브
37	학생회관	63	육구장
38	국제관	64	남문
39	다빈치관	65	향학로

【문의처】: 우편번호 01811

서울특별시 노원구 공릉로 232 (공릉2동 172번지)
서울과학기술대학교 입학처

입학처(입학관리팀)

TEL (02) 970 - 6018~9 / FAX (02) 975 - 8111

입학처(입학전형팀)

TEL (02) 970 - 6843, 45 / FAX (02) 970 - 6854

장학제도 안내(장학복지팀)

TEL (02) 970 - 6051~5

등록금 안내(재무1팀)

TEL (02) 970 - 6128

생활관 안내

TEL (02) 970 - 9144